京城日報 五月十七日（金） 夕刊
編輯兼發行人 吉見 印刷人 小川三之介 發行所 京城府太平通一丁目 合資會社 京城日報社

すき燒 鳥料理 水炊 喜久家 本町二丁目 樂館横 電本三八三番

けふ首相官邸で 初顏合せ會開催
首相より協力希望後 今後の審議方針決定

內閣審議會

【東京電話】各方面から注視された内閣審議會は政友會の不援助とは云へ、長老水野、望月兩氏を加へ得て實質的に一流人物を網羅し、愈々國策審議に踏出すことゝなつた

この重大意義を持つ内閣審議會の第一回會合は十七日午前十一時半より首相官邸において開會、齋藤、山本兩氏以下各委員、吉田調査局長官、政府側より岡田首相以下松田文相を除く各閣僚出席、まづ岡田首相より

現下非常時打開のため時勢に適合する重要國策を樹立する必要を痛感し、茲に内閣審議會同調査局の設置を見るに至り各位を煩はした次第である、國策審議のため各位の御協力を切に希望する

とて今後審議會の擔當すべき重要職責遂行につき協力を希望する挨拶を述べ、吉田長官より手許において作成された議事方式の草案を提出、委員の質問に對し詳細説明、今後の審議方針その他を決定、一同午餐を共にし懇談を遂げ顏合せを終り、愈よ次回より具體的審議に着手することゝなつた

答申、建議に對し 十分之を尊重
◇―岡田會長の挨拶

【東京電話】内閣審議會第一回會議に於ける岡田會長の挨拶左の如し

現下 我國内外の情勢は誠に重大であつて諸政更張を要すること極めて切々なるものがある、申すまでもなく政府に於ては時局の推移に應じ各省としては夫々所管事項に關する調査研究を怠らず内閣としては之れらの統一調整して時々に必要なる應急的政策を行ふ外國政全般に亘つて根本的政策を樹立することに努めて居る、しかしながら内外の事情は年と共に複雑を加へ各個の重要政策は茲に影響するところ深く、之れに對する

社會 各方面の要望も多岐に亘る處が少くないのであつてこの情勢に鑑みる時は今や各般の方策が當面の必要に應じて部分的に作定せられるに止まらず、特に綜合的なる國政の基調たるべき體形を審定して政治の刷新社會生活の改善を計るの要最も肝要なるを感ぜざるを得ない、而して之れらの所謂國策と稱すべき重要政策の樹立については、具に各般の利害を檢討し十分なる調査考究を加へ萬遺憾なきを期せねばならぬことは言ふを俟たないところであるが

之れ がためには從來の機構のみを以てしては所期の目的を達するに不十分なる觀があるので、政府にても此の點について從來愼重なる研究を盡し來つた結果、今回茲に内閣審議會が設けられ廣く各方面に於ける練達堪能の士に俟たんとする次第である、各位は我國現下の時局を深く洞察せられ進んで此の重責に當らんとせらるゝのであつて、私は各位の赤誠に對し深甚なる敬意と期待とを持つものである、内閣審議會の機能については既に官制に明らかなる如く

內閣 の諮問に應じて國家の重要政策を調査審議すると共に、自ら進んで考究したるところを内閣に建議することを得るのであつて、内閣に於てはその答申又は建議に對しては十分之れを尊重し之れを實行に移して國策の實現に努むる考へである内閣審議會の機構が從前の此の種機關に比し特異なる點は、内閣審議會と調査會との間に緊密なる聯關を有することである、内閣審議會の庶務は内閣調査局にて之れを掌るものであつて

從つ て内閣審議會に於ける調査審議に必要なる事項については、内閣調査局に於て之れを擔當し相俟つて機能の完璧を期して居る次第である、各位は宜しく政府の意の存するところを諒とせられ、邦家のために十分御盡瘁あらんことを衷心希望致す次第である

天皇陛下 葉山に行幸

【東京電話】天皇陛下には葉山御用邸に御靜養のため湯淺宮相、鈴木侍從長等の側近者を從へさせられ十七日午前九時二十五分自動車にて宮城御出門同九時三十五分東京驛御發の御召列車にて葉山に行幸あらせられ、同十時三十五分逗子驛御着車、葉山御用邸に入らせられた、來る二十一日まで五日間御靜養遊ばされる筈

全鮮憲兵五隊長會議開かる

全鮮憲兵五隊長會議は、十七日午前八時から大和町の朝鮮憲兵司令部で持永司令官統裁の下に各關係官多數出席の下に開會、先づ宇垣總督の訓示並に持永司令官の訓示あり協議打合せ事項に入つた（寫眞は全鮮憲兵隊長會議）

英內閣改組 各地で噂の花咲く

【ロンドン十六日聯合】英帝銀冠式の主なる祝典が無事終了と同時に、愈よマクドナルド首相の掛冠期が近づいた樣子で、議會方面、ホワイトホールや各地においても内閣改組談で持ち切りの有樣だ、マクドナルド首相の後任には保守黨の智嚢藏相ネヴイルチエンバレン氏があげられてゐる、しかし何んと云つてもボールドウイン樞相の呼聲が高く結局ボールドウイン氏の出馬を見るものと豫想され、サイモン外相の更迭も必至のものと見られ、マック首相はボールドクイン氏に代り樞相の位置につくものと見られてゐる（カットはマ英首相）

蘇聯とチ國間に 航空條約を締結
プラーグ莫府間に航空路開設

【プラーグ十六日電通】ソヴエートとチエツコスロヴアキアは十六日相互援助條約締結と同時に、兩國間に航空條約を締結しプラーグモスコー間に新たな航空路を開設することを約した、右航空路は最近チエツコスロヴアキアとポーランドの國交不和に鑑み、ポーランドを横切ることを避け遠く東南方を迂廻してルーマニア及ソヴエート領ウクライナを經由し千五百哩の長い空路になつてゐるが、右開設の曉は、ソヴエートはプラーグ行の名の下に東歐及中歐を頻々として往來し、ポーランド及ドイツの南鄰の防備狀態を空中より公然知悉し得るので、右條約はこの意味に於て最も注目を惹いてゐる

援助條約 昨日調印さる

【プラーグ十六日電通】チエツコスロヴアキアとソヴエート聯邦の相互援助條約は十六日チエツコ側ベネシユ外相と、ソヴエート側アレクサンドロフスキー公使との間に調印された、因に右條約は佛蘇相互援助條約と同一原則の上に成立してをり、條文も殆んど相似たものである

政民連繫の 清算論起る
廿日の議員懇談會で 町田總裁 民政の態度表明

【東京電話】十六日夜赤坂中川に於ける民政黨首腦部會議にて、内閣審議會に政友會が加入せざるに拘らず政民連繫を繼續するのは兩頭の蛇の如くで甚だ面白くない時機を見て清算し立場をはつきりすべきであるとの清算論が極めて有力に提唱され、その結果二十日の丸の内會館に於ける定例議員懇談會に於て町田總裁の演説中、政友會が内閣審議會に入らぬことは擧國一致の立前上頗る遺憾であるとの意思を表明することになつたこれは民政黨として政民連繫打切りの態度を示すものとして注目されてゐる

陸海兩相が 首相と會見

【東京電話】林陸相は十七日閣議に先立ち午前九時首相官邸に於て岡田首相と會見、滿洲國警察に關し種々打合せを遂げ更に内閣審議會問題につき協議した、なほ昨夜歸京した大角海相もこれと前後して首相を訪問、旅行中の經過を報告し種々要談する所あつた

澳門買收の噂
ポルトガル政府否定

【リスボン十六日聯合】日本政府が廣東省のポルトガル領澳門買收を企畫してゐるとの報道が傳へられ、ポルトガル政府に異常の衝動を與へてゐるが、モンテイロ植民相は十六日右報道を否定し左の如く言明した

ポルトガル政府は一アールたりとも自國領土を賣りに出しはしない、どんなことがあつてもポルトガル政府は領土を他國に割讓する意思はない

本府移民計畫 實行案成る
數日前拓務省に送附 田中課長は近く渡滿

本府の大移民計畫、すなはち三十萬戸十ヶ年八十萬人（計劃移民五十萬人、自由移民三十萬人）の數案に基く實行案は、外事課で作成中のところ、愈々完成したので拓務省へ一兩日前送附した、そこで田中外事課長は來る廿四、五日ごろ十日間の豫定で渡滿し、現地の實狀に即して滿洲國政府と下交渉をなし、歸任後直ちに東上、中央當局および軍部その他關係者と協議諒解を得、右實行案遂行に努力するはず

自主的外交に 一歩を踏出す
我駐支公使館昇格を 外國では頗る注目

【東京電話】日支大使交換に刺戟され、愈よ十七日午後五時日支英米四國それぞれ駐支公使館を昇格大使交換を同時に發表することゝなつたが、今回駐支公使館昇格に對しとれる帝國政府の措置は、對支外交において多年待望せる自主的外交工作に一歩を踏み出したものとして各國より極めて注目されてゐる、而して廣田外相は將來とも東亞に存在せざるイギリス、アメリカ等の諸國と異り、獨自の立場に鑑み指導的地位に立つて列國をリードし政治經濟等あらゆる援助を惜まず、愈よ東亞の大國としての面目を保持せしめる工作に努力を傾倒するとし、六月上旬歸任の有吉新大使をして蔣汪、國民政府首腦部と會見せしめ右主旨を説明すると共に、眞に友邦として支那側も東亞における重大な地位を自認し、東洋平和のため協力せんことを勸告し決意を促すことゝなつた、しかして離間する國民政府は日本の友好的態度を多とし、近く駐日公使蔣作賓氏を本國政府に打合のため歸國せしめることになつたが、蔣氏の報をまつるはずであるが、て外交部長汪精衛、立法院長孫科氏等日本親善訪問を行ふ模樣であり、本年度後期の日支外交は刮目して期待すべきものがある

英外相下院で 昇格を表明か

【ロンドン十六日聯合】日本政府が支那公使館の昇格を決定すると共に、英米兩國政府が追隨昇格を斷行する方針と傳へられるが、イギリス政府當局は一切沈默を守り否定も肯定もせず愼重な態度を持してゐる、しかしイギリス政府としては既に支那政府その他各關係政府と打合せを進めてゐると見られるので、サイモン外相は下院で決定的意思を表明するものと見られる

米大使館 北平設置決定

【ワシントン十六日電通】アメリカ政府は日本政府との打合せに基き、駐支公使館を大使館に昇格することになつたが、十六日權威ある筋の言明するところに依ればアメリカ大使館は新設後も依然北平に置くことに決定し、たゞ南京駐在總領事館の土地及び建物を擴張して、連絡機關たる便宜に事缺くことなからしめる方針であると、なほ右變更及び擴張に要する經費は總て議會の承認を經ることを要するので近く議會へ提出の筈

閣議決定事項

【東京電話】十七日閣議決定事項

一、日滿兩國間に關東州國境を通過する列車直通運轉及び税關手續簡捷に關する協定締結の件
一、朝鮮刑事令中改正制令案
一、人事
資源局事務官 松井春生
任内閣調査局調査官（一等） 資源局事務官 植村甲午郎
陞敍高等官二等 大阪税務監督局長 濱寺勳
陞敍高等官一等

鐵道局辭令

釜山鐵道事務所書記 喜多村行見
任朝鮮總督府鐵道局副參事敍高等官七等 釜山鐵道事務所勤務を命ず

人

◇深澤喜太郎氏（株式會社中鮮日報社支配人）挨拶の爲め十七日來社
◇内山若枝夫人（審陽女道德社名譽社長、大連道德社名譽社長）挨拶の爲め十七日來社

天地玄黃

スワンソンは日本海軍脅迫の演習でないといふ、一體太平洋に海軍國が幾つあるのだ、まさか南洋土人の獨木舟對手の演習でもあるまい
◇
滿洲へ出淵、南米へ堀口、歐米へ佐藤の外交時代は既に去つた
◇
府議戰目睫に迫る、勇敢に戰へ、そして正しく戰へ
◇
交通祭大行進賑かに行はる、願はくば交通週間のみの交通道德たらしむる勿れ

農地移住奬勵 補助規則を制定
審議室で原案審議中 近日中に府令で發布

土地改良地への移住については本府は年々四萬圓の國庫補助を出して奬勵してきたが、昨夏の南鮮大水害に際して、これを利用し、西北鮮の干拓地へ八百戸四千名の罹災農民を移住させた、その結果は非常に良好なので農林當局は更に右範圍を擴充するに決し、土地改良移住奬勵規則を廢し、新たに農地移住奬勵補助規則を制定して土地改良事業に限らず、一般農耕者の南鮮から北鮮への移住を奬勵することになり、審議室で原案審議中である、新規則によれば北鮮移住者に對しては特別に補助金を增額することになつてをるから、從來の一律補助と異り遠距離に移住するものはそれだけ多額の補助をうけることになる、なほ土地改良地移住者については、新規則そのものが前規則を根幹としてゐるので、水利組合地區への移住は從前通り奬勵されるわけである、近日府令で發布の豫定

定例閣議

【東京電話】十七日の定例閣議は午前十時二十分開會、後藤内相、松田文相缺席、先づ内閣審議會第一回總會に對する岡田首相の挨拶につき種々内容を檢討して之を決定、次いで廣田外相より日露漁業條約問題につき説明あり、駐支公使館昇格問題につき今明日中に日英米同一歩調で昇格の意思表示を爲す旨を報告して、同十一時十五分散會した

警察部長 會議
◇―第二日

【東京電話】全國警察部長會議第二日は十七日午前九時より内務省において開會、前日に引續き種々協議に入り午前中は都市計畫衞生局所管事項

一、特殊建築物に關する件
一、水道の監督同上
一、飮食物取締同上
一、避暑地衞生取締同上
一、醫療救護に關する件
一、結核豫防同上
一、花柳病豫防同上
一、傳染病豫防同上
一、痲藥取締同上

の九項に對し質疑應答を重ね正午休憩、午後一時再開社會局所管

一、勞資紛爭未然防止に關する件
一、中小工業の勞働狀態改善に關する件
一、汽罐取締に關する件
一、勞働者災害扶助法、工場法中改正の件
一、健康保健の醫療内容改善に關する件
一、兒童虐待防止に關する件
一、融和問題に關する件
一、營利職業紹介事業の禁止及び取締に關する件

の指示協議を行ひ夜は後藤内相招待の晩餐會に出席の筈、なほ最終日たる十八日の會議は警察行政刷新につき自由討議を行ふ豫定

控訴指令
わが三會社がブ辯護士に 電球特許權問題

【ロスアンゼルス十六日電通】對ゼネラルエレクトリック會社電球特許權侵害問題の東京電氣他二會社側の辯護士ブラウン氏は、ロスアンゼルス聯邦地方裁判所に於て日本製電球の特許權侵害輸入禁止の判決を下せるに對し、直ちに控訴せよとの指令を東京三會社より受けたる旨發表したなほ同氏は右控訴と同時に保稅倉庫に對する輸入は合衆國大審院の最終判決があるまで繼續を許可されたき旨、併せて提訴の豫定である

親鸞聖人（215）
吉川英治作 山村耕花畫

女人篇
霧（四）

四郎の數多い手下のうちでも、異彩のある男は この蜘蛛太だつた。背は四尺に足らず、容貌は老人のやうでもあり、子供のやうにも見える。幼少から親兄弟といふものゝ愛情をわきまへない孤兒なので、生れながらの盲人が物の色を識らないやうに人間社會に愛といふものがあることを知らないのである。殘忍酷薄、生きんが爲には何んな事をやつてもかまはないものだとこの男は信じて生きてゐる。

從つて蜘蛛太でないと出來ない仕事があつた。頭領の四郎でさへ手を下し得ない殘虐をこの男は平氣でやる。又どんな、鞏固のきびしい錠でもこの小男は忍び込むのに困難を知らなかつた。今日も、さうしたことで、どこかへ仕事に行つたらしいが、稼ぎはなかつたらしかつた、然し何か耳よりな噂を聞いて來たといふのである。そこで天城の四郎はすこし機嫌を直して、

『ふうむ……面白いこと？……それは金儲けになりさうな話か』

『なりますとも、金にならない話を頭領に聞かせてもつまらねえでせう』

『その通りだ。何しろこの霜枯れだ。一仕事當てなくつちや息がつけぬ』

『金になるばかりでなく復讐にもなる、いはゞ一擧兩得なんで』

『能書は措いて、早く云へ』

『ほかぢやありませんが、いつか六條の遊女町に火事のあつた晩、頭領が目をつけてうまく手に入れかゝつた上臈の姫君があつたでせう』

『ウム、あの時の忌々しさは忘れねえ、あれは月輪の前關白の娘だつた』

『こつ方の仕事の邪魔をした奴は誰でしたつけ』

『聖光院範宴の弟子共だ』

『頭領』

蜘蛛太は、膝をにじり出して、

『その範宴のことですが』

『ふウむ、範宴が、何うしたのか』

四郎はあの時以來、彼に對する呪咀を忘れてゐなかつた。利得の有無にかゝはらず、折があつたら返報してやるとは常に手下の者に洩らしてゐた事である。

所が今――蜘蛛太のいふ所によると、その範宴の身邊には昨年の夏頃から大きな問題が起つてゐる。それは月輪家の息女と彼との戀愛問題だといふのである。範宴はがう／＼たる世論の攻擊に怖れをなして叡山へ閉ぢこもり、一切世間人との交渉を斷つて、彼の師や彼の弟子や、また女の側の月輪家などが、必死になつて、その問題の揉み消し運動やら前後の處置に狂奔してゐるらしいと云ふのであつた。

『どうです』

蜘蛛太は鼻をうごめかして

『こんなおもしろい聞き込みは近頃ありますまい。ひとつその破戒坊主の範宴をさがし出して、うんと強請つてやつたら何うでせう』

『ほんとか、その話は』

『虚聞はありません』

『こいつは金になる。ならなかつたら範宴のやつを素裸にして都大路へ曝し物にして曳き出し、いつぞやの腹癒せをしてやらう』

それから數日の間、こゝに巣くふ惡の一群は、毎日、範宴の居所と、噂の實相をさぐることに歩るき出あるいてゐた。

もしも貴女の子供が白痴だつたら！考へても恐しいこの事實！財産も名譽もなげうつて子供を常人に育てあげた決死的な努力！涙なしには讀めぬ手記

白痴より兒を救ふ愛の手記

私の歩いた結婚觀 婚期におくれた女性へ語る
醫學博士 吉原りゆう子
何故私は今まで結婚しなかつたか―大げさな世間の噂へ抗議し併せて婚期におくれた婦人のためにその進むべき道をしめす。職業婦人への、身を機變より來た教科書。困難な結婚街道を進む唯一の指針。

この他内容充實面目一新。生氣に滿ちた新綠の婦人公論は見ただけできつと吃驚なさいますよ。愈近日の發賣を待たずに、今すぐ書店へ御申込み下さい

婦人公論 六月號 ★五〇錢

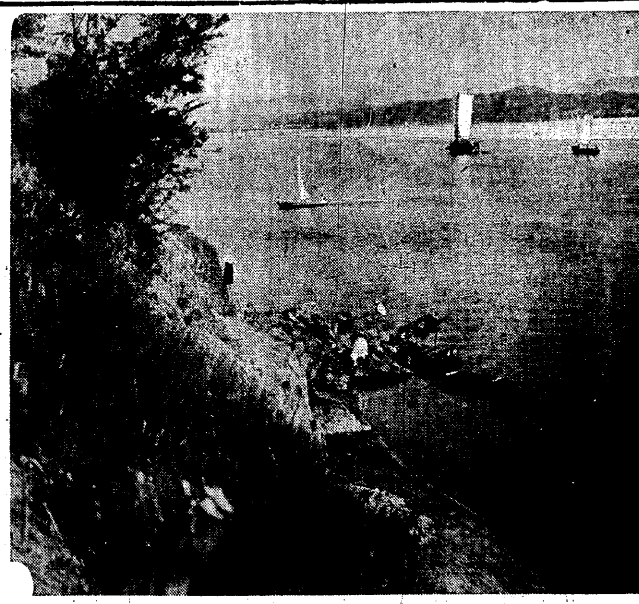
水に親しむの頃（漢江畔）

淺間山更に大爆發
降灰で桑園を荒さる

【前橋電話】十六日午後九時十三分淺間山は大音響と共に又復爆發し噴煙は夜空に物凄く吹き上げられ山麓各地に大降灰あつた、今回の爆音は最近にない大きなもので前橋地方は驚いて戸外に飛び出した程であつた、噴煙は非常に速く前橋市內の上空に伸び更に東へ栃木方面に向つて居るので、各地に降灰ある模樣、養蠶地方は桑園の降灰を非常に氣遣つてゐる、尙淺間山山峰の茶屋附近は爆發後三分間に亘つて約十瓩の燒石が落下したが、目下の處人畜には被害ない見込みである

捕はれた男 交番で自殺圖る
未遂、重罪犯人か

住所不定張熙俊(三〇)は十六日午後四時五十分京城黃金町で京電軌道工事場から銅線を窃取本町署員に捕へられ、黃金町入口派出所で取調べをうけて居たが、突然同所の硝子窓を破り破片でのどを斬つて自殺せんとするので背後に重大な犯罪があるのではないかと睨み本署へ連行取調べ中

『ひかり』と『のぞみ』のハルビンゆき尙早
"あじあ"は八月一日から實施
五龍背で內鮮滿連絡會議

【奉天電報】全滿各線道ダイヤ改正は北鐵接收の結果、例年より一ヶ月早めて九月一日に改正される事となり、滿鐵、鐵路總局及朝鮮鐵道局が十七、八日五龍背で連絡協議會を開催の上

一、超特急"あじあ"は八月一日よりハルビンまで延長、試驗運轉を行ひ、九月一日より正式直通運轉を開始す、同列車大連、ハルビン間所要時間十四時間半

一、右運轉を中心に滿鐵線、國鐵線の連絡の圓滑をはかる

一、但し各重要線の列車增配は當分原則として行はず

等の骨子により、內鮮滿連絡の圓滑をはかる事となつた、尙朝鮮鐵道局の希望する現行釜山、新京直通急行「ひかり」と釜山奉天直通急行『のぞみ』をハルビンまで延長の件は時期尙早のため當分見合せとなるはず

大楠公 六百年法要
博文寺で行ふ

博文寺奉安の虛空藏菩薩は、大楠公が湊川に戰死後、藤原藤房卿が落飾して諸國巡歷の砌常に此尊像を奉持して楠公父子の冥福を祈つたといふ由緒あるもので、或る因緣に由り伊藤博文公の守り本尊となり、公は宗敎上の觀念は勿論、楠父子の誠忠と藤房卿の苦節とを偲ばるゝ爲、常時守り本尊として奉持してゐた、博文寺では大楠公と淺からざる關係があるので、來る廿五日午後一時本堂に於て大楠公六百年法要を嚴修することになつた

匪賊が對岸から自動車に發砲
國境新撰組直に出動

十六日午後二時、平北對岸輯安縣第四區大長川に十數名の賊が現れ慈城郡長土面土城洞から慈城に至る定期自動車に發砲したが、全速力で通過したので事なきを得た、慈城署では延豐駐在所に待機中の特別警備隊員が現場に急行し、目下急追中である

白衣を排せ
斷髮と色服獎勵に 京畿道が乘り出す

京畿道最近の調査による斷髮者は京城府を除いて道內は依然として多く結髮男子は九千二百四十五人あるこのうち仁川、驪州、利川の如きに一人の結髮者も見當らないが割合は金浦の千人に對し二十五人楊州郡の千人に對し二十四人で、なほ結髮者がある狀態であるので京畿道は積極的に乘出し斷髮の獎勵を行ふこととなつた、一方色服着用狀況を見るに、京城を除いて白衣を着用してゐる者は十六萬六千二百八十二人の多きに及び、京畿道人口（京城を除く）九十萬に對比すれば極めて成績が惡いことになるが驪州、始興、金浦三郡の如きは人口千人に對し一人の割合であるに比し富川の二十五人、高陽は二十人の割が最も惡成績である、この街頭調査を去る十四日行つた處によると、五ヶ所で一時間の通行人中、斷髮者は四千三百八十七人のうち結髮者は二十五人で色服着用者は六千六百六十八人のうち、白衣着用者は千六百四人となつてゐる

二十七日より京城防疫デー

京城府では府內各警察署以下關係各方面と打合せの結果來る六月二十七日より同三十日まで四日間亘り防疫デーを實施し種々の催し及び宣傳により衞生思想の徹底普及を圖ると共に本年は特に府內一般開業醫と協力し實際的效果を擧ぐべく具體案を作成することとなつた

明進舍の藤井氏 御下賜品拜受
けふ知事から傳達

少年教護事業の功勞者として 皇太后陛下より御下賜品拜受の光榮に浴した京城府外新堂里明進舍職員藤井庚子郎氏(五〇)に對して、十七日午前十一時京畿道知事室に於て富永知事から右御下賜品の傳達式があつた

藤井氏は五ヶ年半の間、少年教護事業に盡力した人である

來る三十日新京で全滿朝鮮聯合大會
重大な要望を附議

第七回全滿朝鮮人聯合大會は來る卅日から五日間、新京で開催されるが、同大會には全滿百三十人民會代表が出席、大會第三日目には各國務大臣、駐滿全權、宇垣朝鮮總督の訓示もある、今回の討議要望事項は次の通り

▲滿洲國政府に朝鮮部設置要望の件

▲駐滿大使館に朝鮮課設置要望の件

▲在滿朝鮮人代表を朝鮮中樞院に列席せしめる件

▲在滿朝鮮人巡捕を巡查とせしめる件

等であるが、右の諸件案中、朝鮮部設置並に朝鮮人代表者を中樞院に列席せしめる件は朝鮮としても慎重考慮を要する問題で、來る廿日過頃移民問題で渡滿する田中外事課長が新京に於てこれ等代表と懇談することゝなつた

音樂講座
申込み締切り

午後正七時開講、招待券のない方は入場出來ません、また招待券をお持ちの方でも、滿員になれば直ちに玄關を閉ぢ、折角ですが入場をお斷りいたします、お含み下さい

京城日報社

機關車からの飛火 有罪か無罪か
二度とも無罪の判決に對し 檢事は上告
森林保護目的の爲に

この事實はさほど罪としては重要視すべきでないがその理由の結果が及ぼす影響は半島森林保護に重大な關係があるので檢事局はあくまで罪になるものだと頑張つてゐる

罪になる、ならぬで、一見小さい事件ではあるが、考へやうによつては半島の森林保護線に大きな波紋を描くべき事件が高等法院で最後の爭ひを續けることになつた

事件は咸北富寧郡富寧面柳坪洞朝鮮鐵道株式會社咸北線機關手宮本益江(二七)に係る森林令違反だ、昭和九年五月十六日午後四時頃被告は茂山行き列車を運轉したが定刻より時間が遲れてゐたので、補ふためスピードを增すべく平時より多量の粉末石炭を焚いた結果、火粉が飛んで山火事を起し茂山郡𡌛山面所有林野三町歩と同面金京郁所有林一町歩を燒いて約八圓の損害を與へた

この事實に對し檢事局は半島森林保護の建前から強硬な態度を取り起訴處分をし罰金二十圓を求刑した、ところが被告は列車機關手に對する理解を缺いだ處斷である上に苛酷過ぎると抗辯したが、裁判所（一審清津地方法院二審京城覆審法院）では證據不充分だといふ理由の下に何れも無罪を言渡した、二審の判決は被告の過失を認めながらも罪にならぬと宣告したので、檢事は承服出來ず、上告して最終審を仰いで來る六月六日第一回公判を開く段取りになつた

失火の責任と森林保護の警告
玉名高等法院檢事談

玉名高等法院檢事は右につき左の如く語る

事實は些細なことだがこれに伴ふ解釋の理由の影響は重大なものである、假りに例を取ると通行人が煙草の吸殼を捨てゝ山火事を起したとすれば、これは直ちに失火罪か、森林令の違反に問はれるべきものだが、機關車の過失から火の粉を飛び散らせて山火事を起した場合、前と同樣ではないだらうか、殊に半島には森林保護の觀念が薄弱でまだ鐵道その他工場等の火の粉

大村機十機 蔚山へ
海軍の飛行演習

大村海軍航空隊は來る廿一、廿二兩日大村、蔚山間往復飛行演習を行ふことになつた、參加機は艦上戰鬪機二機、偵察機二機、艦上攻擊機六機、廿一日午前三時大村發、蔚山にて飛行演習を行ひ、翌廿二日蔚山發歸還の豫定である

あすから臨時競馬

春の臨時競馬は愈よ十八日から廿日まで、廿四日から二十六日までの六日間、東大門外京城競馬場で擧行される、既に春の競馬と釜山、大邱、平壤の競馬で馬の實力も判り、百餘頭は平壤競馬に出場せず休養せしめてゐるので、多くの番狂はせがあるものと豫想されてゐる

親子丼とうどん 門前で橫取り
變つた詐欺二人組

毛色の變つた無錢飮食——十六日午後八時頃京城本町四ノ三一京城庭に大和町の某家からといつて親子丼二つ及かけうどん二つの註文があつたので、出前持が持つてゆくと門前で二人の朝鮮人がこれを受取つて附近の曹谿寺境內に持つて行つたのを本町署員が發見取押へた、府外漢芝面の金昌培(二二)と同金元鎬(二三)の兩名で、無錢飮食詐欺容疑者として同署で取調べ中

今年のボートレース
スケヂユール決る

日本漕艇協會朝鮮支部關係及び加盟團體の昭和十年度スケヂユールは左の如く決定した

◇五月五日 鐵道局競漕會(漢江)
◇六月二日 鮮滿兩鐵道對抗競漕(大連)
◇同九日 全鮮固定席艇選手權大會(漢江)
◇同十五日 遞信局競漕會(漢江)
◇十六日 京城醫學競漕會(漢江)
◇同廿三日 全鮮滑席艇選手權大會(漢江)
◇同卅日 京城電氣競漕會(漢江)
◇九月廿二日 朝鮮神宮奉贊大會競漕(漢江)
◇同廿四日京城帝大競漕會(漢江)
◇十月卅日 明治神宮競漕第一日(東京尾久コース)
◇十一月一日 同第二日(同上)
◇同二日 同第三日(東京向島コース)
◇同三日 同第四日(同上)
◇同八日 伯林オリンピツクフオア豫選(東京尾久コース)
◇同九日 同上第二日(同上)
◇同十日 同上第三日(同上)

選擧立會人 顏ぶれ決る

來る廿一日執行される京城府會議員選擧の立會人は豫ねて京城府當局で嚴選中のところ、十七日左の四名に決定した

賀田直治、元惪常、井上主計、吳兢善

學生弓の大會
今年から春行ふ

第六回朝鮮學生弓道大會は六月十六日（日曜日）午前九時より武德會道場で全鮮各專門學校弓道部參加し擧行されることに決定した、昨年迄は春季は同聯盟小會で、秋季に大會を開催することになつてゐたが、本年度より變更の上春季に大會を催すことに理事、幹事において決定した譯である

三百圓持つて家出

十六日正午ごろ京城慶雲洞九六ノ六古物商宋致勛さん(二二)は現金三百圓を所持して家出したので、十七日義兄より鍾路署に捜査願ひ

射擊大會

京畿道警察部の射擊大會は十七日午前九時から龍山射擊場で擧行、佐伯警察部長統裁で各課對抗試合を行つた

龍山野砲隊の創設記念祭
廿六日に行ふ

龍山野砲第廿六聯隊第十六回創設記念日は、來る廿六日午前八時半より營庭に於て式典、競技會、祝宴、餘興等を行ひ午後四時半まで一般府民に開放する

憲兵隊武道會

朝鮮憲兵隊では十八日午前八時から同隊道場で柔道、午後一時から劍道の試合を行ふ

天下の味 しぐれもち 本舖 福壽莊

貴金屬專門の泥棒
昨夜太平通りで御用
平壤、黃州、京城を荒し廻る

十六日午後十一時京城太平通派出所前を通行する擧動不審の朝鮮人を派出所員が誰何、取押へた結果平壤西城里の前科一犯李演奐(二七)といひ、かねて手配中の貴金屬專門の泥棒と判明した、金は去る三月二日、平壤眞金里金相益方で金時計その他を窃取したのを手始めに廿五ヶ所を荒して後、黃海道に入り黃州で三ヶ所の貴金屬商をおそひ、去る七日入城、紳士を裝ふて南米倉町の米倉旅館に投宿、九日は旭町二ノ四九山崎方で金時計金鎖眼鏡を窃取したことを自供した、餘罪ある見込み

鐵道局の制服
禮服兼用のもの

既報、鐵道局では鐵道局員の制服を禮服兼用化すため服制改正案を法制局に提出中であつたが、十六日附公布、六月一日から施行と決定、さらに局紋章も既報通り改正に決定十七日鐵道局より新規程を公布した

新服制は帽子は高等官同待遇者は黑ナ・コ四十粍を卷き、判任官同待遇者は二十粍の黑ナ・コを卷き、雇員、傭人はナ、コなし、腕には高等官待遇者は三本の黑線線を、判任官同待遇者は二本を入れ、禮服の際は金モール襟章を階級に應じて佩用する

なほ案內に從事する旅客掛は『旅客案內』客扱ひに從事する車掌は『旅客業務』客扱ひ以外の車掌は『車掌』の腕章を入れることになつてゐる

ピクニックにペルメル

卸 小賣 ネクタイ專門 京城本町二丁目 三吉支店 電本七二九番

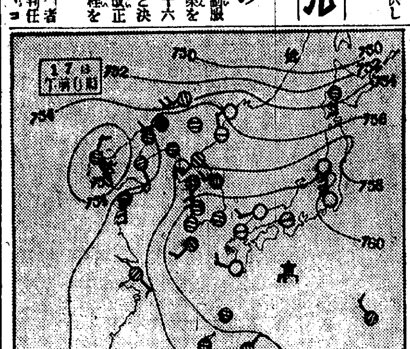

あすの天氣 (18)

京城	曇
仁川	曇小雨
釜山	南東の風 晴後曇
木浦	南東の風 雨
平壤	曇驟雨
城津	南東の風 曇雨模樣
大邱	東の風 曇
元山	曇小雨

昨日最高 18,0　京城正午 17,0　16日温度

仁川潮時（十八日）

	午前	午後
滿潮	五、〇五 八、三三	五、一〇 七、六六
干潮	一一、三〇 〇、一二	一一、三五 〇、四二

あすの豫想

高氣壓は尙も東に移動を續け天津附近の低氣壓が明朝頃半島北部に進出するだらうから、明日半島の天氣は一般に惡く、中部以北では雨模樣があるだらう

パインミシン PINES

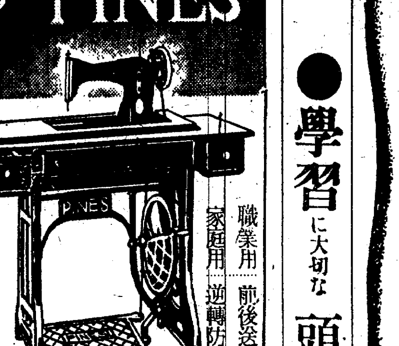

政府補助 優良國產機

職業用 前後送り
家庭用 逆轉防止

最新の機械裝置と完備せる工場に於て堪能な技術者による製品はパイン製品の誇り得る所以は茲にあり

◎模造品ありマークとミシン名に御注意◎

製造元 株式會社 パイン裁縫機械製作所
發賣元 合資會社 泰明商會京城出張所 京城府黃金町二丁目 電話本局長三三〇一番 振替口座京城五五〇二番

●學習に大切な頭の藥 ノーシン●

府會議員候補者波多江千代藏は十八日午後八時より本町三丁目倶樂部に於て政見發表の演說會を開催し松本辯護士應援演說を爲すと

本町三丁目推薦者一同

かぜねつ頭痛に最もヨクキク キナピリン
特長 服み易き丸劑にて胃腸を害せず 心臟を强めかぜねつ頭痛を治す
定價 20 30 50 1,00 2,00
各藥店にあり 本舖 高橋盛大堂

京城黃金町三丁目永樂町通り
內科 小兒科 本田病院
院長 醫學博士 本田建義
入院隨意
院長ノ往診ハ可成午前中ニ御申込ミヲ願ヒマス
普通病室 病院用 電話本局二四四二番
附屬病室 自宅用 電話本局二一〇九番
振替京城二二二八番

お菓子や さんへ ゆく道チヤ スカウト ほしい子 通りやんせ
ステキなおそへ 御つきですよ
ボーイー菓子 トウカス

防虫香 イマヅ
今年から防虫劑はぜひイマヅを！
衣毛織物類 書物の虫よけ
佛國理學博士 今津明先生完成
素晴らしい五大特長
▼キヽメ 樟腦 ナフタリン の數十倍
▼生地を絕對に傷めず
▼長もちがし效果永續
▼然も、在來品に比し値段は滅法安い
▼香がとてもよくお召物にゆかしい移り香
全國藥店に有り 二〇錢・二十錢 六〇錢・五十錢 一圓四〇錢・一圓
(毛織物を喰ふ虫) (衣類・紙を喰ふ虫)
幼虫 成虫 ガイタ虫 衣蛾 シミ
大阪市・大仁本町 株式會社 今津化學研究所

資生堂 ポマドリン
近代人の要求に ピッタリ合つた 創形式ポマード！
芳香馥郁 不快な油臭くなく 整髮立ちよく

德永小兒科 醫學博士 德永勳 西小門町四一 電光一九一〇

一、住宅地及垈地賣却
一、場所 京城府齋洞五二番地外三筆
全坪數六千五百二十三坪
右住宅地ハ交通便利空氣絕好ノ住宅地ニシテ市內近郊ノ第一ノ住宅地ヲ賣却致シ度シ御希望ノ方ハ左記所ヘ御照會又ハ來問アリ度シ
京城府齋動洞一九八ノ一 (電光四七番)

日本ハイカーの歌 鐵道各局推薦選定されたるあてなきのさ歌
ハイキングの歌
作詩 西口春雄 作曲 江口夜詩 唄 青山薰
コロムビアレコード 製造發賣元 株式會社日本蓄音器商會
Columbia

高級化粧洗濯用 レコード石鹸

全國に流れるポリドールのメロディ
流行歌レコード 各一枚 一圓五〇錢
旅笠道中 東海林太郎 唄 映畫「股旅」主題歌
大江戸出世小唄 高田浩吉 唄 映畫「大江戸出世小唄」主題歌
大地の春 東海林太郎 唄 「大地の春」主題歌
彌次喜多行進曲 東海林太郎・小澤秀夫 唄
國境の町 東海林太郎 唄 「國境の町」主題歌
最近の蓄音器店にてお試聽の上お求め下さい

海外茶話

試驗接吻

△……試驗接吻で男女生徒をうれしがらせた話——

△……米國カリフオルニア州ピエドモント中學校のジーグリストと云ふ生物學の先生、接吻によつて細菌が果して唇から唇へ移るものか生徒たちに實驗させることにした。いよ／＼其の日になると男生徒は他所行きの顔をして教室に坐つた、勿論女生徒も胸をときめかしながら時や遲しと待ちかまへた。他の先生方もその實驗を拜見することになつてゐた

△……ところがジーグリスト先生は小脇に妙な包みを抱へて現れると包みを開いて消毒した小さな布片をいくつも取り出して全部の生徒に一枚宛配つた。生徒たちは配られた布片にくちづけして顯微鏡のガラス板になすりつけるように命ぜられ

△……先生の微笑の下で男女生徒は一齊に實驗——顯微鏡覗きにとりかゝつた、その結果は細菌が見えたと報告された

釣ニュース　白石里貯水池

富平驛から邑内まで定期自動車がある、邑内から富平富士(俗稱)の峠を越えて十四五丁行くと道路の分岐點に出る、此處から道を左へ左へ辿れば貯水池に出る、例年六月後でないと鮒の食ひがよくないのだが今年は工事の關係で放水したから今が好適である、竿は二間半以上鯉一尺五、六寸鮒尺物カムルチーの大物など相當に出る

經濟の旅　東亞　雪ちん屋のチップ　上海で(7)

京城商工會議所調査　東亞經濟　上田三郎記

所んな工合でカセイの玄關に立つ。先づ酒場でアブサンカクテルと古雅な木造の部屋に巴里を連想し、ラウンヂの電氣裝飾や白いドレスの西洋女の首飾りにアメリカの靈妙な現代の喜劇を見物しやけに背の高い男がタキシードで乙にすましてゐるのはジョン・ブルであらう。我等日東の四仙兒はその眞中を行く、案内所のフロックコートの西洋人にグリルの所在を訪ねる。八階だといふ。エレベーターそれから赤いカーペットに敷きつめられた八階のグリル、陽光がボーイのてか／＼油をつけた髮に光つてゐる。向ふに淀泊中のあの白亞の船はダラー汽船の船であるか、又はエムプレスの所屬なりや、私は埠頭の船や軍艦を食卓から眺めてゐた。そして今日の我が最愛のパートナーなる四弗のパイプをポケットに臓ひ込む、食ひ後スモーキング・ルームで吸はんがため。

◇

食事後南洋の美果マンゴーを注文する。此の世に生を享けて以來記念すべき最初の果物である人間更角最初の物は感激の深いものである。諸君初戀といふ言葉を考へて見給へ、柔かな舌の感觸、日本金一圓一圓三十七錢は一入美味さを增したかも知れぬ、最後のコーヒー、通常のコーヒー茶腕の三分の一位ひのもの一杯六十セント也『叩かば開かれん』カセイ・ホテルの扉を叩いたお蔭で私の財布は開かれた。だが然し下らない駄洒落を飛ばす程私は落着いてゐなかつたことを白狀する

◇

想ひ出に心からの記念を殘さんがため便所に立つ。常日頃私は便所は清潔のバロメーターなりとの意見を抱いてゐるので恐らしきカセイホテルの便所に行く。W・C專屬のボーイ君に案内される。確かに清潔であらう。用をすました後は手を洗ふ石鹸と顔を洗ふ粉シャボン、其の上靴も磨いてくれるのだ、そして私はその勞働の反對給付として小洋二十セントを奮發したつけ之も初めてだした感激多き筈のチップである。一體又那つて所は何處でもチップを必要とする所でアイスクリーム一杯飲んでも、お茶一杯飲んでも應分の心づけが要る所である。だからボーイの株も二三百弗するのがあるさうである。上は大臣より下はボーイに至る迄コンミッションの口である。かくして記念すべきカセイ・ホテルの訪問は財布の開放で終つた

どうだい景氣は

ロンドンで有名なコメヂアン・ジョージ・ロビー氏がバスに乘つて居た時通りすがりのジョンストン君の小型玩具バスを見つけ早速自分もバス運轉手に變裝して窓から握手を求めて居る路傍の朗らかなシーンです、ジョンストン君この玩具バスに乘つて約五十五哩もあるブリントンからお父さんに連れられてやつとロンドン入りをした所だつたさうです

初夏の感觸　快よいセルの季節　「着付けと化粧のコツは」

待ちあぐんだ花もいつかもう新緑に變つてセルの季節が訪れましたセルは何となくあたゝか味が溢れ美しい皆さんの姿態を一入美しく見せるものです、が地厚いものですから出來るだけスッペリと、平常着ですからごく自然にお着になることが肝腎です、スッペリとお召しになるには仕立と下着に多少の御苦心が必要です。セルをお仕立になる場合ごく薄地のものでない限り

襟　裏をつけずにクリ襟になさることと、お召しになる時どうしても持上げ氣味になりますからタケをたつぷりお仕立になることです。お召しになる時は自然のまゝといふことを頭においてヌキ衣紋も少く半襟も澤山出さずに手輕にお召しになることです、時期が時期ですから帶半襟もセルにマッチするやう白つぽいものがよろしいやうです、縫ひのある半襟や濃色の半襟は不向です、近年お召や染出のやうな氣分のするセルがありますが、矢張り少しくすんだセルらしいセルの方が好もしく思はれます。これは別ですが若い方のネルの姿はまた一段とお可愛いものです、セルの場合の履物は桑木の駒下駄かキルク草履がふさはしくフエルトは熱苦しいほこりつぽい感じがします足袋はお忘れなく眞白なものを

て次にセルの時お化粧はと申しますと矢張り平常着といふことをもう一度ハッキリお考へになつていたゞかねばなりません、あつさりと

技　巧の少いのがセルの生命ですからお化粧もこれに相應しく強い臙脂を引いたりフイシヤドウを入れたのでは面白くありません、ほのかな化粧に限ります、肌色か黄色の粉白粉のお化粧として口紅は明るい桃色がきれいでせうこのとき次のたつた一つの注意があなたの化粧をぐつと誰よりも立ち勝つて美しくみせてくれます、その秘訣は人眼につかぬところで化粧ばえのすることまかな部分たとへば耳、鼻のあたりの手入れを行きとゞかせることです耳は脫脂綿にオキシフルを含ませてきれいに拭ひ鼻毛はそつて耳たぶと鼻孔とにほのかに紅をさしておゝきになりましたら……

家庭知物帖　ソースの良否見分け方

ソースの良否を見わけるにはこれを十倍か二十倍に薄めますと、良い品は幾倍に薄めても味も香も變りませんが、下等品は味も香も變つてしまひます、それからよく下に沈澱するのを嫌はれる方がありますがこれは品質の良否には全然無關係であつて、寧ろ沈澱するものの方が原料を豐富に使つてゐるといはれますまた下等品はいくらかけても味が薄いが、良い品は少しで味がつきますから結局上等品の方が德用です、なほ使用する時は瓶をよく振ることをお忘れないやうに願ひます

昇段大手合戰譜 (8)　日本棋院

四段　小島一春　先　二段　高川格

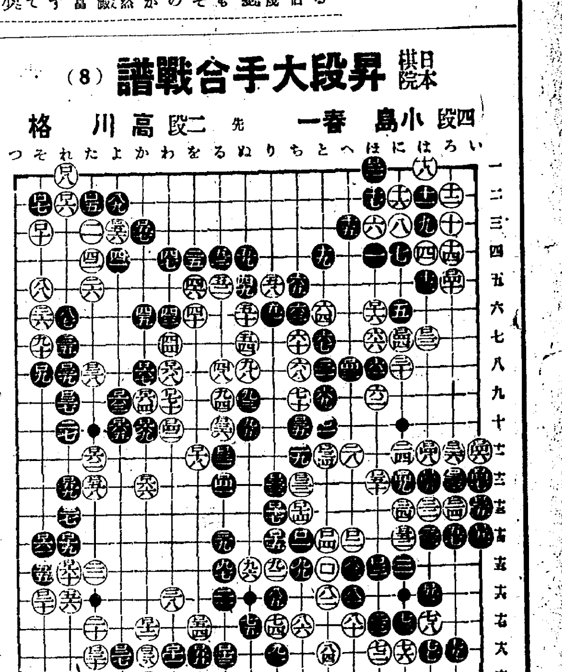

●ロ四一	る十三 18	〇ロ四二	わ十 3
●ロ四三	へ八 2	〇ロ四四	に七
●ロ四五	は十三	〇ロ四六	い十一
●ロ四七	い十三	〇ロ四八	は十一
●ロ四九	に十三	〇ロ五〇	ほ十三
●ロ五一	い十四	〇ロ五二	に十四
●ロ五三	は十六	〇ロ五四	を十七
●ロ五五	を十六	〇ロ五六	よ三
●ロ五七	か三	〇ロ五八	た十三
●ロ五九	れ十三	〇ロ六〇	れ十五
●ロ六一	そ十四	〇ロ六二	た十一
●ロ六三	よ九 4	〇ロ六四	か九 2
●ロ六五	よ十 1	〇ロ六六	か十三 2
●ロ六七	か八 2	〇ロ六八	わ八
●ロ六九	か十	〇ロ七〇	わ九

(分)　(一分以內は切捨)

所要時間　累計　白七時五九分　黑七時二七分

制限時間各八時間

對局者の言葉

(白)ロ四二は堅すぎるやうですが、ロ七十だと黑『か七』と押されて困るし、ロ六四だと黑ロ四二のハサミがあるし、ロ六九は黑ロ六八のハサミツケなどがある

(黑)ロ四五以下ロ五三までは必然ですが、これで白『ろ十七』と押へる味がなくなつて安心しました

(白)早くその『ろ十七』の押へを打つて見る意味はあつたらしい、黑ロ五三ならば『ろ十九』にツケる筋があつて勿論うまいが、黑ロ五三で『ろ十九』に下る手があります、然しさう下らせて置けば、それだけで滿足出來ませう

(黑)白ロ五四を利かされるのが一寸恐々しいのですが——

戰の跡

〇白ロ四二と手堅く守つたのは、怠つて黑から此點を狙擊される中央の白が危殆に瀕する懼れが多分にある●黑ロ四五で『ろ十』にハサムのは白ロ四六と下られて成立しない以下ロ五三まで後手を引いたやうであるが、白『ろ十七』と押へる味を解消して居るばかりでなく、他にこれぞといふヨセもないので辛棒出來やう〇白ロ五四を一本利かされたのは前にいつた黑ロ二七で『た十九』まで滑つて行かなかつた罪に歸する〇白ロ五八以下極力中央秩場の開拓に從事したが、果してこゝにどれだけの開墾地を獲得し得たであらうか

紙上病院

少年太り過ぎ

【問】小生十八歳、運動も相當するし食事も大食の方ではありませんが身體が肥滿して困つてゐます過激な副作用を起さぬ適當な藥はありますまいか?又減食は相當效果があるものでせうか?やせる方法を御教示下さい

答……本田博士　肥胖病の療法としては[illegible]にある減食法は有力なる一療法で之れに急速減食法と緩慢減食法とがあつて急速減食法は食量を殆んど半減するので即ち一日千乃至千五百『カロリー』位を攝取し且蛋白質の量は百二十瓦とするのであります。緩慢減食法は攝取すべき要素の量を二割乃至四割節約するのであります。其の他肥胖病の療法としては水の冷浴及温刺戟を利用して筋肉内の酸化作用を旺盛ならしめて體重を減少せしむる水治療法もあります。藥物療法としては甲狀腺物質が用ひられるのですが之れは醫師に就き服藥すべきものと思はれますので茲に詳細の記載を略します

眉毛がうすい

【問】十六の少年ですが眉毛が薄いので悲觀して居ます療法はありませんか

答……瀬戸病院長　眉毛を堅い毛の歯磨楊子で毎日擦つて御覽、其後にアルコールを塗るのもよろしい

てんかんは不治か

【問】拙者約一ヶ年前よりテンカンをわずらひ心配中の所聞けばテンカンは不治の病と云ふ事にて心配中なれば全く不治の病であるか否かお教へを頂きたい

答……本田博士　癲癇にも種類多く先づ特發性と症候的癲癇とに大別され症候的癲癇中限局性症を皮質癲癇或はジヤクソン氏癲癇と云ひ特發性癲癇中にも遺傳性癲癇とか又症狀の輕重に從つて重症癲癇、輕症癲癇、類似癲癇等ありまして一概に不治と云ふことも出來ぬのですが治癒困難なる病氣には違ひないのです。然し其の原因を除去し得れば之れに由り本病の消失を見ることもあります。尤も一發作消散した後數年にして再び之れを反復することがあるので本病の絶對的治癒を確定することは餘程愼重を要するのであります

銘仙やつむぎ洗ふ液

銘仙、糸織、つむぎ類の洗液はつばき油のカスか布海苔をといたものが一番安全です、良質石鹸のうすい液でもよろしいですが、よほど注意せぬと色をあせさせたりする事がある　大島つむぎは、つばき油のカス汁に限ります。洗方は平な板の上に布をひろげ、刷毛に洗濯液をつけてしづかに洗ふ　數回水すゝぎして最後にさく酸數滴を加へた液の中に十分間ひたすと艶が出ます。またモスリンはフノリで洗ひます、最後のすゝぎ水にグリセリンと醋酸を加へます、のりは不用

何故に訪る兩元老　日本拳闘聯盟監督の大試合

22日夜……京城運動場

元老、教師、名レフエリー　白田金太郎氏

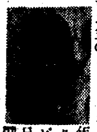

先年アムステルダムのオリンピック競技に日本最初の拳闘選手として出場、準々決勝までいつたことは拳闘ファン諸君の御承知のことだ其後、アメリカ、ハワイ等にプロ選手として轉戰した明大出のインテリ・ボクサーである

現在は聯盟の公認審判でありコーチャーとして活躍してゐる其審判振りは明快、嚴格で理想的のレフエリーとして定評がある美人の細君をもち、非常なる愛妻家であることは拳闘界の有名な話東京の試合場では必ず御同伴で拳闘人を惱ますとのことだ

日本拳闘界の大御所　責任監督　川島清氏

日本拳闘界にかける元老であることは周知の名レフエリーとして永年斯界に活躍した現在は特殊の大試合でない限りリンクには上らないが今回は特に出場、其模範審判振りをみせてくれる

澤山のエピソードの持主で、久米正雄氏著『男の掟』の中に出て來る、中島師範のモデルは此川島である

また川島君は『拳闘』『拳闘讀本』『拳闘秘話』等の著者としても有名である

JOAKから初めて拳闘放送をしたのも氏である

兎に角、拳闘界の名物男である

以上の如く、日本拳闘界の權威者兩名が入城、其監督指導下に行はれる今回の拳闘試合は、拳闘ファンにとつて千載一遇のチャンスで、半島拳闘界の發達史上、特筆すべき一戰である

特派役員の横顔

熱情なき犯罪　パ社

ヘクトとマツクの問題の共作　=マーゴー演出=

米國映畫界問題の人ベン・ヘクトとチヤールス・マツクアーサーがプロダクションを起した第一回作品、新しきプロデューサーとしての名聲が高まりつゝある、原作は作家でもある同じ二人が『十曜夕刊新聞』に載せた小說『法のキヤバレロ』——

この二人は『暗黑街の顔役』『犯罪都市』『怪僧ラスプーチン』『奇傑パンチヨ』などを或は原作し脚色してゐる。なほヘクトは、生活の設計を原作してゐるカメラは『モロッコ』のリー・ガームス

◇

法律によつて罰せられるべき犯罪は愚鈍であるといふ主義をもつて米國法曹界に鳴る冷徹な辯護士が女のため殺人未遂罪を犯してアリバイを作らうとして東奔西走するが今度は本當に殺人罪を犯してしまふ……

出演は『透明人間』のクロード・レインズ、スペイン生れの新しい人氣者マーゴウ(六月下旬京城封切の豫定)

浪花座一行を觀る

◇……故中村雁次郎丈の女婿中村翫尾を座長とする浪花座の一座が朝日座にかゝり久し振りの歌舞伎で人氣を呼んでゐるのに釣られて二日目を覗く

◇……一幕義經千本櫻すしやの段を中途から見たので大切ないがみの權太(澤村菊三郎)が胸に一物あつて母親お幸(嵐富之助)をゆする場を見逃して梶原(緑左衛門)の首實檢から見たが權太ははまり役雛節といひ所作といひ上出來でこれに彌左衛門(市川市十郎)の澁い藝にホロリとさせられたマアをつければ母親お幸の隈取があの場合未過ぎてゐる樣にも思はれた

◇……第二の四季の甲大たんまりでは從來のだんまりでは立派な衣裳を持つてゐるナといふ位の感じしか出なかつた

◇……第三本藏下屋敷では棚とシックリ合つて妹三千歲姫の思ひ入れからその所作は先づ上々、井浪伴左衛門(澤村延之助)の三枚目としても無難で加古川本藏(市川市十郎)と桃井若狹之助(中村翫尾)が主從の別れを惜む處では棚と三者の氣分がピタリと合つて泣かしたが無理に難をつけると市十郎が本藏に年になり切れず無理に表現しようとしてゐる處にギゴチなさを感じさせるのと口跡の際舌を時々出し然も過し過ぎるのが平場からも見えるのが目障りだつた

◇……第四阿古屋の琴責一寸何處に出しても恥しくない岩永左衛門(緑左衛門)を人形所作にしてゐるなど面白く從來のよりかへつてあの場合をピッタリとさせた、阿古屋(尾上多之助)琴三味線、胡弓を完全に彈きこなせた腕はどうしても七年以上血の出る樣な稽古の賜でなければならない富山重忠(市十郎)も上々

◇……第五引窓、母親(緑左衛門)濡髮長五郎(菊三郎)南方十次兵衛(翫尾)この三人と出網の氣分がピッタリ合つて離れの入れ繕がない

◇……切りの左小刀京人形では流石に日本一と折紙がつけられただけあつて從來の歌舞伎に革命の烽火を擧げたと斷言し得る京人形(多之助)の藝は完全に大向をうならせた二場目に六人を人形に仕立てた處に革命の中心があるが折角の京人形の所作はこの人形に眼が移つて客の目移りさせることは多之助に氣の毒なやうな氣がする

◇……久し振りの歌舞伎で京城の觀劇家は惠まれたがたゞ舞臺の狹さにこの一座の藝を半減してしまふことは惜しい一日も早く朝日座の擴張工事の早からんことを祈る(オの字)

讀者欄

▲光化門通りの近くで自炊の出來る樣なお室をお安くお借し下さいませんか(電話本局一七〇岸川シゲ子)

▲當方私大卒の獨身青年京城に職をもとむ報酬を厭かず唯任込みにて御願ひ致したい(仁川府仲町一ノ八棚田方平島)

▲廿歲の内地人女性ですが子供の無き家庭に女中に使はれたし又內科婦人科の病院の看護婦見習にても可

今晩のラヂオ

◇第一放送

午後七時三〇分(東)　講演　文學博士　幸田露伴

同八時(東)　歌劇「フイデリオ」　東京合唱團

同九時一〇分(京)　掛合噺　うつり氣　笑福亭松鶴外

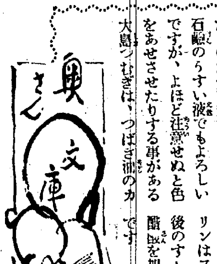

超強力殺虫液　イチゲキ　蚊、蠅、南京虫　家ダニ、蚤に　害虫一切一撃で即座に全滅

カンサイハイトリ紙　カンサイ蠅取リボン　製造元　岡山市　関西ハイトリ紙製造合名會社

●日の出を拜むノーシンをのむ　それで一日爽快●

佐伯孝夫・詩　佐々木俊一・曲　無情の夢　(レコード番號五三三四三)　五月十日發賣

新しい歌手による新解釋と新たなる歌手による流行歌が待望されてゐる。新鮮な五月の空に贈る皆樣の新しい流行歌!　★　流歌五年專ら流行歌を研鑽した新人　ビクター專屬　兒玉好雄

日活・大都共同作品　全發聲映畫「無情の夢」主題歌　「椿の丘」　小林千代子

ビクターレコード

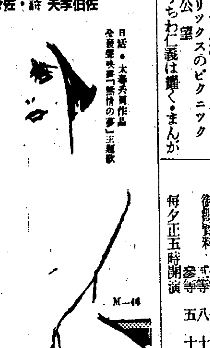

こばた　文庫店

仁丹香錠　(十錢卅錠)　煙草の

ヤニによる胃腸の弱りと口中の粘りを去つて煙草の味をベストにする——喫煙家の愛用品です

仁丹本舗發賣

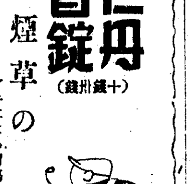

團成社　阿路三丁目　電光二十?　十五日特別封切　毎日二回　午前十一時半　午後二時半七時半

他者の追從を許さぬ名番組、犧牲的最低料金で人氣は沖天!　獨逸シネアリアンツ社作日本版　シューベルトの音樂映畫　未完成交響樂　樂聖シューベルトが生を彩る悲しき戀の詠嘆!

シネアリアンツ超特日本版　山岳映畫の世界的權威　アーノルドファンク氏最近力作　モンブランの王者

大朝世界ニュース及漫畫數篇あり　次週公開『[illegible]』　次々週封切豫定　羅馬太平記、恐怖城　近日上映　女優ナナ、小牧師、アラン、コンチネンタル、クガラヂヤ、寶島、キヤラバン

松竹座　松竹直營　黄金町　電本三五一　十五日堂々封切　待望の波湧かせて遂に來る!堂々公開さるべき松竹の豪華版!

蒲田初夏に於ける超大作　原作吉屋信子女史　脚色齋藤良輔　監督佐々木恒次郎　撮影杉本正次郎　八雲理惠子　竹内良一　高杉早苗　奈良眞養　飯田蝶子　藤野秀夫共演　オールサウンド版　愛情の價値

松竹キネマ特作提供　右太プロ超特作映畫　陣出達男原作『富士』所載　中川信夫監督作品　市川右太衛門主演　淸水次郎長誕生百二十年記念映畫　オールサウンド版　東海の顔役　南光明　白石明子　武井龍三　貴志洋子　高堂國典　オールスター

松竹キネマ超特作　日露戰捷三十週年記念映畫　オールトーキー　眼と耳から敎へる非常時讀本　極東戰線一萬里　〇〇トーキーまんが　フエリックスのピクニック　〇〇太公望　次週　左うちわ　仁義は輝く・まんが

大正館　P・C・L　封切　櫻井町　電本二五?　特別大衆料金階下十錢均一

十六日より特別大公開　絶好の映畫シーズンお待兼ねの白衣の騎士の前篇串差おでんの完結篇　ロイドの爆笑篇同時特別大公開

大都映畫社現代映畫　東京毎夕新聞連載漫畫　監督吉村操　佐久間妙子　伴淳三郎主演　完結篇　串差おでん　島田文郎　琴路美津子　横山文彦　橋爪公子　甲賀計二　大山デブ子共演

パラマウント超特作發聲日本版　クライドブラックマン監督作品　年に一度ハロルドロイド氏大珍演　コンスタンスカミングス助演　ロイドの活動狂

大都映畫社第一週年記念映畫　白熱的人氣沸騰白衣の騎士や果して何者?謎問題の解決篇　後篇　白衣の騎士　海江田讓二　琴糸路主演　澤田敬之介　月宮乙女　藤間林太郎　千代田綾子　都健太郎　春水麗子共演

朝日座　京城本町五丁目　電本三〇六　十五日より　東西合同大歌舞伎　成駒屋　中村翫尾　大一座

古今未曾有の名優故中村雁治郎の娘婿關西梨園の花形林長三郎中村扇雀松竹下加茂の花形林長二郎等の義兄翫尾丈一門を引連れ東京大名題小紅屋市川市十郎澤村菊三郎東西合併大歌舞伎にて故中村雁治郎追悼興行として五月の佳日より初日御見得

二の替り狂言　一、戀女房染分手綱重の井子別れ　二、義士外傳大石東下り　三、三十三ヶ所花の山つぼ坂寺　四、神靈矢口の渡しお舟人形振り　五、近頃河原の達引　六、所作事お染久松常磐律連中

御觀覽料　特等一圓八十錢　壹等一圓三十錢　貳等八十錢　參等五十錢　毎夕正五時開演

京城演藝館　京城本町三丁目　電本三三五　五月十六日より　更新離迫せる浪曲劇の花形揃ひ　桂憲一郎　外男女優合同大一座

御待ち兼ねの皆樣お馴染みの桂憲一郎の一行が愈々來る十六日より開演致しまおお目新しき藝題を取り揃へ熱心と大車輪で相勤めますどうぞお早く　毎夕五時半開場

藝題　前狂言　歌舞伎浪曲劇　難波の福松　六場　大切　大連續　信州鈴岡山の仇討　二場　入場料　大破格　特等五十錢　一等三十錢

京寶館　松竹共營　東京大町　電龍三　十六日より四日間　階下二十錢

松竹キネマ京都撮影所特作　文藝春秋オール讀物號所載　原作川口松太郎　脚色柳川眞一　監督秋山耕作　オールサウンド　愁風宴　後篇　霧月の巻　阪東好太郎　飯塚敏子主演　志賀靖郎　坪井哲　井上…　南光明　山路義人　中村政太郎　風間宗六　嵐璃外

松竹キネマ蒲田特作映畫　原作脚色伏見晁　音樂監督堀内敬三　監督五所平之助　阪東好太郎　田中絹代　川崎弘子主演　オールトーキー　さくら音頭

喜樂館　日活直營　京城本町　電本一三四　十五日より特別大公開

薫風のエクランに王者の如く君臨!全篇悉く珠玉の連亘たる音樂映畫の最高峰　獨逸シネアリアンツ超特作全發聲日本版　未完成交響樂　演出カール・エーアリツヒ　原案ワルター・ライシ　監督ウキリイ・フオルスト　作曲フランツ・シユウベルト

十九世紀の初期の維納に珠玉の樣な名曲をまきちらした樂聖シユーベルトしかし、この樂聖が、その一生涯を如何に寂しく歩み、その唯一度の戀を如何に悲しく經驗しなければならなかつたか……

日活京都超特作　警視廳官房職業談　血染の制服　大日方傳　筑波雪子　江川宇禮雄　逢初夢子　藤井貢　大塚君代　齋藤達雄　藤野秀雄　光川京子　外オールスターキャスト

浪花館　新町　日活特作　電本一九?　日活時代劇　八森東方第一回監督作品　武士道うらおもて　市川正二郎　鈴村京子主演　日活時代劇オールトーキー　香椎時次郎　海江田讓二　酒井米子主演

洋畫專門　明治町　十五日より待望の堂々大公開　凡百の映畫と隔絶した獨自の境地を行く天才クレールが試年目に送る巨篇の獨占封切!　クレールの藝術ファンクの『山』都の話題は今や此の一篇に集る!

上映順　一　獨シネアリアンツ超特作日本版　監督アーノルド・フアンク　主演ゼップ・リスト　モンブランの王者　アルプス連峰中の巨峰モンブラン征服それは人間の力を嘲笑するモンブランの最大の傑作か?…『永遠の夢』に終るであらうか?　山岳映畫の世界的權威ファンクの最大の傑作!

二　佛パテー・ナタン超特作日本版　監督ルネ・クレール　主演ルネ・サンシール　マックス・デアリイ　最後の億萬長者

中央館　新興キネマ專門封切　電本…　十一日特別大公開　待望の巨篇遂に來る!風薫る五月映畫シーズンに放ツ二大名篇の併立御期待を!

新興キネマ特別提供　大阪毎日、東京日日新聞連載　原作菊池寛　脚色畑本秋一　撮影三浦光雄　監督鈴木重吉　入江プロ第一回オールトーキー　貞操問答　入江たか子主演　伏見直江　鈴木傳明　山縣直代

パラマウント短篇漫畫　マックス・フライシヤー漫畫　ベテイのマネキン娘　全一巻

獨乙ウフア社超發聲日本版　監督フリッツ・ラング氏　撮影カール・ホフマン氏　音樂ゴツド・フリード氏　交響樂版　ジーグフリード　パウル・リヒター　マルガレエテ・シエーン主演

石油貯藏義務を強ひるなら タンク建設を負擔せよ
滿洲石油專賣に不貞腐れて
外油三社 見當違の要望

【上海十六日發聯合】滿洲國の石油專賣問題と同時に日本の石油統制法が關係國會社間の問題となつてゐるが十六日確實なる筋より探聞するところによればアジア、スタンダード、テキサス三石油會社は日本政府に對し通告を發し日本政府が統制法を實行するならば少くとも石油貯藏タンク建設費を負擔すべきことを慫慂した

奉天の外油商 最近の業態

【奉天電話】奉天市内に於ける外國石油スタンダード・テキサス・アジアは滿洲國石油專賣實施以來各商共經營方針變更を餘儀なくされてゐる、以下各商別につき記せば次の通りである

▲スタンダード並にテキサス 兩行とも最近上海總分行の命令により營業範圍を極度に縮小することに決定し、代理店は從來より約三割減じ現在スタンダード四十軒、テキサス卅八軒にて商品取引額は保證金の範圍內を限度とした（普通一萬元の保證金）爲に賣上高は石油專賣前に比較して三、四割方減少した、而して右の樣な狀況にある處からスタンダード、テキサスは奉天に於て分行を設け置く事は全く不利となり兩行共引揚準備中にてスタンダードは大連美孚分行、テキサスは營口、德士古分行に業務を移すといはれてゐる

▲アジア 現在特約店四十八軒あり取引範圍は前二分行と異り保證金額以上に取引を爲し現在一萬元の保證金に對し約一萬五千元位の商品を取扱はしめてゐる模樣で表面は專賣法に反對してゐるが現在は全く軟化し情勢に順應して更生の途を開く方針にあるから目下の所全然引揚げない模樣である、而本年一月以降現在迄の賣上箱數は約九萬箱に達したといはれてゐる

外油引揚げは單なる身振りだ 引揚げても滿洲は困らぬ 外務省當局の見解

【東京電話】滿洲國の石油專賣實施以來紛糾を重ねてゐた外國石油會社は我が政府に抗議を行ひ原油輸入割當の擴大を要望しつゝあつたが、遂にその安協點を見出し得ず今回いよ／＼滿洲國から全部引揚げに決したと傳へられるが、右に關し我が政府筋では之を外油側のゼスチユーアではないかと見てをり左の如き見解を示してゐる

滿洲國の石油專賣は勢ひアジア、スタンダード、テキサス等の外國會社の原油輸入割當ての激減となる結果、外油側では從來から色々工作を行つてゐるが之は從來外油側が儲からないといふとに過ぎず、滿洲國から營業の一切を引揚げる程の問題ではないし又安協の餘地は今日でも充分あると思つてゐる、從つて今回引揚げ云々も單にゼスチユーアらしく俄かにその眞意を圖り兼ねる、若しも又假令引あげることが事實となつても代品としてロシア石油を入れることも出來れば又日本を通じて外國石油を入れることもいくらでも出來るから之等が引あげたからと

在滿外油三社 漸く引揚げか 貯油逆送手續

【上海十六日發聯合】滿洲國石油專賣實施以來アメリカ本國政府を通じ日本政府に抗議を續けて來たアジア、スタンダード及びテキサスの三石油會社は最早抗議が何等の實效もなく且專賣實施で會社の事業を繼續することは不可能であるとなし大連に貯藏されてゐる石油及び重油全部を引揚げるに決し既に稅關に對し稅金の拂戾し要求の手續きを了したと

英國の一商社に 支那が借款申込 煤業公債の見込薄で

【東京電話】十六日某所着電によれば南京政府實業部はかねて煤業公債二千萬元募集計畫のところ起債の見込みも薄いところから今回英國の一商社に對し王正廷氏の斡旋により借款を申入れた事實が判明した

右は實業部の保障の下に國煤稅收を擔保とし石炭業者の必要に應じて二千萬元を漸次實業部より貸出すといふ形式のものであり英國側が借款に應じない場合は引受けを支那銀行團に持込む意向で實業部は上海中央公會並に煤業救濟會に對しても斡旋盡力を要求した模樣である

滿洲の棉花 栽培不人氣 農民は特產に轉向模樣

【奉天電話】昨年度に於ける全滿の棉花栽培は棉花協會の活動に依り飛躍的增加を示したが、冷水害の爲めと反面大豆其他の特產類が減收の結果騰貴したので農民間には特產の栽培を有利として本年度の棉花栽培反別を縮小し再び特產類の栽培に轉ぜんとする傾向あり棉花獎勵の途上に一抹の暗雲を投じてゐる

朝鮮農會の 共同配合計畫 共同購入の六割配合

朝鮮農會では既報の如く金肥共同配合事業を兼營する事となり兼て之が準備中のところ愈々六月十日前後臨時總會を開催、朝鮮農會々則を改正の上七月より工費百萬圓の豫算で全鮮主要肥料集散地十六ケ所、即ち

釜山、馬山、浦項、金泉、大邱、木浦、麗水、長項、群山、仁川、平壤、新義州、鎭南浦、載寧、元山、淸津

の各地に配合工場を新設全鮮に於いて消費される金肥約四千萬圓の內從來共同購入しつゝあつた約四分一、即ち一千萬圓の約六割を配合すべく種々準備中である

工場能力は一シーズン最少十萬叺最高六十萬叺の能力のものを建設の豫定、先づ初年度は主要地十一ケ所に工場を建設約二百萬叺を配合する計畫である、尙現在新義州、仁川、釜山の三ケ所にある道農會經營工場は朝鮮農會に移管する事となつて居る

全鮮銀行大會 次回は釜山

第九回全鮮銀行聯合會委員會は各銀行代表十三名參集、十七日午前十時より銀行集會所に於て開催したが附議すべき議案なく次回大會開催豫定地を釜山に內定して散會、續いて午後一時より總會を開催大竹大藏省銀行檢查官、林財務局長等の來賓のほか朝鮮銀行、朝鮮貯蓄銀行、殖產銀行、朝鮮商業銀行、大邱商工銀行、釜山商業銀行、湖南銀行、東洋拓殖の代表九十餘名出席、加藤京城手形交換所委員長の開會挨拶後大會々長選擧に入り加藤鮮銀總裁會長に當選して、議長席に就き拓務大臣の祝辭（代讀）あり、議案の次回大會を釜山に開催することを議して大會を終了した

大會終了後大竹檢查官及び林財務局長の講演あり、午後七時から朝鮮ホテルにて會長招待の懇親會を開き渡邊學務局長、池田警務局長、穗積殖產局長、宮永京畿道知事、伊達府尹、戶島商工聯合會々長、賀田朝鮮商議會頭等も出席盛會裡に終了した

製造煙草賣渡

專賣局五月上旬分製造煙草賣渡高は合計百二十四萬九千九百六十八圓で前年同期に比し十八萬十八圓の增加である（單位圓）▲京城四七五、二四▲全州三〇〇、八八五▲大邱二三〇、四八三▲平壤二四二、五七六

昨年棉生產額

農林局調查＝昭和九年に於ける棉の生產價額を調查するに收穫高に於ては陸地棉一億二千七十七萬三千八十九斤、在來棉三千四百二十六萬一千百八十五斤、合計一億五千五百三萬五千七十四斤にしてその價額は陸地棉二千三萬七千六百七十五萬圓、在來棉五百十六萬四百三十八圓、合計二千五百七十一萬八千十三圓でこれを前年に比すれば收穫高では陸地棉六百四十六萬四百十一斤（五分七厘）の增收であるが、在來棉では一千八十四萬九百十一斤（二割四分）の激減となつた爲め合計減收四百卅八萬五百斤（二分八厘の減收となつた）しかし價額では陸地棉在來棉共に騰貴してゐるため陸地棉は六百八萬四千二圓（四割二分）增、在來棉では僅かに二萬九千五十七圓（四分三厘）の減收に止り合計では反つて五百八十五萬一千八十五圓（二割九分五厘）の增加である

滿洲國立鍊金場 群小產金業助長策として 實業部で創設に決定

【新京電話】滿洲採金會社の統制範圍外の舊奉天省、舊吉林省の一部に於ける產金事業の保護助長策については豫てより實業部に於て考究中であつたが、此程其の政策の一部として舊奉吉兩省の二ケ所に國立鍊金場を設け群小產金業者の需めに應じ金分析作業を行ひ採金工業の發展に資する事に部議を決定、明年度豫算新規要求の一部に計上し豫算決定次第設立をみる筈である

元來同地方の產金事業は個人の小規模な經營が殆んど大部分を占め完全なる工場を有せず、その生產過程に多くの無駄がある現狀に照し國立鍊金場の設立は採金增加に寄與する事大なるものと注目されてゐる

四月鑛區出願 增加趨勢停頓 前年比では十六割增加

四月中鑛區出願件數は一千百五十件、內處分件數百八十六件で登錄鑛業權の設定を終つたものが百四十件、三月に比して出願件數は二百六十三件の減少となり增加趨勢は停頓の形であるが、前年同期七百三十七件に比すれば百六十七[illegible]の增加である、尙は未處分件數は二萬件以上にのぼつてゐるが近く鑛山課の增員で緩和されるものと見られる

對滿貿易躍進 四月貿易で初出超

四月中對滿洲國及關東州貿易額は次の通り（單位千圓）

	本年	前年	增減△
▲輸出			
四月	五、七〇三	四、八六三	八四〇
累計	一七、一八六	一四、八二九	二、三五六
▲輸入			
四月	五、六六六	六、〇三三	△三六七
累計	一七、五三六	一二、六六一	四、八三四
▲輸出入合計			
四月	一一、三六九	一〇、八九六	四七三
累計	一七、五三六	一二、六六一	四、八三四

右の如く出超二萬七千八十圓を示して本年最初の出超で輸出增加の一面輸入の漸減傾向が注目される輸入減少の主なるものは粟の九十三萬三千五百六十二圓（十五萬五百八十一石減）其他玉蜀黍、大豆等の雜穀類で蕎麥の輸入は反つて增加し輸出では米、乾蝦、木材等が增加してゐる

新京土建界 本格的活況 木材需要激增

【新京電話】新京土建事業は最近愈よ本格的な活況を呈しこれが使用諸材料も每日新京驛に殺到大混雜を呈し就中木材の到着は激增を示してゐる、主として吉林材にて本年は滿洲國實業部に於ける伐採數量が相當許可せられて居る爲漸次增加を辿るものとみられてゐる然し奧地材は河川減水にて搬出不能の分相當にあり相場は需要の增加と共に漸騰しつゝある關係上外來材も本年は相當採算がとれ入荷も可成多數にのぼるものと豫想されてゐる、尙昨年中に於ける外來材の入荷數は米材二千車南洋材五百車計二千五百車である

短期 現株 京城證券會社 黄金町三ノ 營業案內進呈 南源兵衛 代表電本四七三〇

四月中 雄基財況 鮮銀出張所

一、輸移出入 當月中雄基港貿易額は二、四一〇千圓に上り前年同月に比し六九五千圓の增加なり、內譯左の如し

	當月中貿易額	對前年同月
輸出	六六八千圓	一六八千圓增
移出	三六五	九三
輸入	三三五	一七
移入	一、〇四一	三〇七

即輸移出入何れも增加を示し內主要商品を見るに鑛材の移入高は五七三千圓に達し其大部分は滿洲國に鐵道其他の建設材料として輸出され其額四五〇千圓に上り他は輸入に於ける木材一八一千圓粟四〇千圓豆粕三七千移出に於ける木材二〇八千圓大豆五七千圓移入に於ける小麥粉四七千圓綿織物二九千圓等を主なるものとす

二、大豆

	上旬	中旬	下旬
一等	三〇、八〇	三一、〇〇	三一、五〇
二等	二八、八〇	二九、〇〇	二九、三〇
改良三等	二六、八〇	二七、〇〇	二七、三〇

前月來軟調を辿りしが產地品薄と南支筋買進の爲め相場反騰強含み裡に越月したるも內地方面へは依然不賣れに終れり

三、綿布

	月初	月中	月末
三A粗布	九、〇〇	八、八〇	八、六五
世樂鳥細布	八、四〇	八、三〇	八、三五

前月不昧に終りし綿布は當月に入るも低迷を脫せず一高一低を續けたる地方不況は次第に深刻化し實需當用小口物の賣行弗々ありたるに過ぎず從て當月の地場賣上高は地方向を合せ前月よりも更に減少して僅に七萬圓見當なり

四、小麥粉 玉粟

	鮮內物	保稅物
綠ダイヤ	三、六〇（雄基沖位）	二、八〇
紫ダイヤ	三、四〇（〃）	二、六五

新春來活況を辿れて小麥粉も漸く消路狀態となり新規商談乏しく中旬以降相場軟調に經過せり

五、粟

海城粟	同
天津粟小粒一號	三、二〇（一袋三六斤）
大粒一號	二、〇〇（〃）

當月中の入荷は天津を主とし海城、青島ものを併せて約十車位千袋位にして相場幾分弱保合、賣行弗々の處なり

六、木材

	製材	原木
紅松	二三錢	九錢

山新は强腰なるも內地安に相場冴えず輸移出高は八、一八九屯に達するも多くは既約品にして新規注文乏しく在荷約三萬石製材も地場不況にて振はず僅に鮮津方面に幾分捌けたるのみ

七、鰯油、鰯搾粕

當地水產組合支部の當月中受入高並に前年同月との比較は

	本年四月	對前年同月
油	五七二噸	五七二噸增
粕	三、〇六九俵	三、〇六九俵增

相場は

油 一等二圓八六、二等二圓八〇、三等二圓六七

粕 三圓九〇

にして油は昨年よりも一罐約五〇錢高、粕は一俵十錢高なり

八、金融

特產物の出廻りと一般不況の爲め資金の移動見るべきものなく極めて閑散裡に推移せり

外電（十七日）

倫敦金塊	一四〇志六片
倫敦銀塊	三五片八分ノ三
米棉	十一仙八五
印棉	[illegible]
スチール株	三四弗八分ノ一
アナコンダ株	一〇弗八分ノ一
米日爲替	二八弗八四仙
英米爲替	四弗八分仙八分ノ一

金融（十七日）

△日銀帳尻 [illegible]

△東京コール [illegible]

△鮮銀帳尻 [illegible]

東株 大株 新東 長期・短期・現株 朝取 期米 各地期米 產品（十七日）

[illegible]

穗落

納得がついたようで容易につかないのが外油▲外人の瞞として何事も自分本位に割出して考へるから何故滿洲國が石油統制を行つたかも判らんらしい▲だから統制法に依つて貯藏義務を命じたらタンク建設費を日本が負擔しろと來た▲とんだ見當違ひである▲彼等は自分の都合の惡い時には遠慮なく輸入防遏もするし入國の禁止もするのを既得權と心得て居る▲而して自分が喰ふとなるとそりやいかん、既得權の侵害だアと來る▲彼等の東洋に對する流儀は何れも斯の通り▲對蘇物資拂に鮮產品の割込みは實現難といふ▲この上は貿易協商なり會社なりが直接談判する事▲雄基財況をみよ▲特產の出廻りと一般不況のため資金移動閑散なりだ▲北鮮景氣なるものも北鮮の地場には通用しないようだ

米日暴騰【ニユーヨーク十六日發聯合】本日の米日爲替は賣二十八ドル八十四セントの十二セント高、買二十八ドル八十一セントの十一セント高

株式 氣乘薄くジリ安

前場 今朝は阪地の小堅きを眺めて新東一四六圓五と二高大新九四圓二と二高日產九五圓二と一高に寄附いたが人氣今一つ冴えずジリ安を辿り大新は利喰に三圓五と小弛み朝取六三圓丁朝新二七圓二から七圓五安取六圓五と不勢であつたが新規の賣物もなく結局新東七安大新四安日產六安と不昧閑散裡に前場引

後場 新東一四五圓七と一安大新九三圓五と四安日產九四圓七と一高拓新九圓一安取七圓丁と區々に寄附あと新東は焦付風情日產も四圓台浮動其他は見送られ勝ちであつた

◇東京株式長期（前場）◇大阪株式短期喰合

	賣方	買方	取組高
倉絹	[illegible]	[illegible]	[illegible]
鐘紡	[illegible]	[illegible]	[illegible]
同新	[illegible]	[illegible]	[illegible]
新東	[illegible]	[illegible]	[illegible]
三菱	[illegible]	[illegible]	[illegible]
日產	[illegible]	[illegible]	[illegible]
東新	[illegible]	[illegible]	[illegible]
大新	[illegible]	[illegible]	[illegible]

新規材料待ち

金融緩慢は持續され短資も漸次引緩んで來つゝあるので株式も大いに下値はないとみられるも新規に刺戟すべき材料もないので今一つ積極的に出られぬ振合にあり軟派も部分的に雜株を狙つてゐるかに受けられるが主力株に對しては進退を警戒してゐるから無暗にも崩れず、而も東京は中野の買攗りに下値を支へられて相場は依然たる大持合の閑散を脫し得ない新東は六圓五の高値寄附から五圓台に引緩んだが底固き押合にあつた大新も四圓台から三圓九の間の往來に過ぎず味氣なき場面の連續である市場は全くの無刺戟に惱んでゐる結末でこれでは人氣が離散して行くのも無理からぬ、而も最近はマバラ日先師の跳梁のみであつて仕手は殆んど申合せたように靜觀の態度を持して來たようだ、併し反面に於ては罫の反落から約半月以上も亘る步みをみてゐると相當底値鍛鍊が出來上りつゝあるものと見受けられジリ／＼上押して行く所見離にならぬ力が加りつゝあると觀測してゐる向もある

まだ大持合か

新東に對しては軟派も賣厭いたかの觀があるが新東六圓五と今朝も寄附いてみたが小拗ひ流行高値に寄附いてみたが伸び切れない日產大新も見送られて力の乏しい場面であつた安い所は強氣も狙つてゐるようであるが矢張り押へて買ひたいの氣分であるから伸力が乏しい上に一寸利が乘ると逃げて了ふ程度であるから局安定も一向に強氣の手掛りとならず逆に增稅懸念や國策樹立の壓迫が云々されてゐる、併し增稅と云つて藤井財政でよき手本を示してゐるから無茶な事はしない鐵道益金の繰込れとか郵稅値上一部の輕微な增稅で一億位の增收は充分賄へるのであるから增稅懸念は氣に病む程の事はあるまい國策樹立の壓迫は必至であらうがこれとてそんなに重壓を來すが如き國家權力の發動とはなるまい海外經濟事情もこれ以上の惡化は來すまいとみられてゐるやうであるから萬更悲觀の要はない弗々夏枯期に入るのであるから自然人氣も浮き立ち難い事となつてゐるがこの大持合の鍛練は却つて將來への妙味を育成する事となるのではないか雜株が今少し整理されて來たら一と反撥あらうと觀測する向もあるが當分小拗ひ流行の大持合相場だ

京城明治町 大原現物店 大原證券株式會社 朝鮮取引所取引員 證券取引員 ◎本日ノ動キ（正午迄） 日同新 三同菱 石川 玉水道 南國船 同產業 東亞新 東亞拓 朝鮮紡 [illegible]

現物專門 今秋田株式現物店 京城府明治町 十七日午後一時 朝鮮石油プレミアム 二、〇 電話本局 四八二〇 四八二一 四八二二 四八二三 四八二四 六四四 五六九 六六九 [illegible]

東京國債市況

賣らず買はずの總見送りで市中閑散乍ら株高に強含みの成行である甲五分利一〇三、六〇▲一回四分利不申▲二回四分利不申▲佛貨四分利一八、五六五

實物前場

▲東邦電力五七圓八▲エタバイ新一〇圓五▲朝鮮製鍊一三圓五▲日滿亞麻七圓五▲滿洲電信電話一六圓五▲川崎コークス二六圓丁▲川崎優先三四圓七▲大同電力新八圓八▲金剛電鐵一八圓丁▲同新二四圓二（出來高二〇〇）

放射線

▲日支大使館昇格も過去日支好轉を買はれて棚曝らしとなつてゐるので一向ピンと來ない今朝は一寸睨りの寄附をみせたあとはだらしない相場となつて了つた▲昨年迄に賣出された新設公開株を抱へこんだ大衆はこの値下りで相變らず處分を急いでゐるそれに大口投資家もみた背負込みとなつてゐるから一流もの、高率利廻り物を云はぬ▲高率利廻が無視されてゐるこれは景氣上昇時代に於て薄利廻り買はれるのと逆の現象であり景氣下降の一現象である緩漫なスロープを小さく起伏しつゝ下向して行く現實の景氣の反映である▲それかと云つて國際經濟事情が複雜化し更に國策樹立などんなものか現れて來るか財界の前途は見透しがつかないのであるから腰入れて買ふ者もなくたゞ安い所を買つて一寸上向くと利喰してさつさと逃げて了ふ▲こんな調子であるから市場も自然淋氣が乏しくなる刺戟材料をと待つてみても夫れらしいものは期待出來ない大手は靜觀して目先師の跳梁に任せておくと云つた具合だ▲阪地では押目買氣が潜在し相當の底力となりつゝあると傳へられてゐるが東京は中野の買に新規賣方の對戰が注目されてゐるようだ▲現物界も藥張く活氣がないようだ地場株は金剛當鐵や電力株が相當買はれてゐるようだ採算的なものに限られてゐるを忘れてはならぬ

米期 軟派の賣直しに 引續き崩落 後場安寄後小戾

前場 昨後場は賣方の利喰一巡で相場は再び下向いた折柄今朝は更に阪地安を受けて小口買方の投物を誘致して當七圓二十五錢中七圓四十六錢先七圓四十三錢と前日の止値より九錢安に寄付きその後は更に陣容不良と見る軟派の賣直しと更に新安値へ墜落なしこの邊阪地の下げ讓りに一寸下げ止つて見たが東京が香しくないので阪地も反撥力が乏しいので賣物が多く引際は遂に三十一錢から二十九錢と慘落して前場引

後場 前場氣崩れのあと後場は當不申中七圓二五錢先も七圓二五錢と四錢安に寄附いたが二節押目買三九錢と反騰この邊小高下商狀であつた

軟派團活躍

目下滿算市場に於ける仕手關係から見ると中先の如きは人氣が賣嵩ふて居るのでこの邊無暗の墜落は期待し難きもこれを正米や其他の成行きから見ると復活は至難である、のみか東京大阪が當所より不勢を呈して居るのは軟派主力が飽まで買方に對抗して賣進み政府五十萬石の拂下げを好機に勝負を決せんとするもの、如くである從つてこの相場は今後共軟派團の活躍と相俟つて動もすると買方側の敗退相場を出現するものでないかと觀測されてゐる

寸進尺退か

政府の古米拂下げを動機として局面を轉換した相場も今朝も向買方の嫌氣投げや金切れ處分の賣物掛けで更に新安値へ墜落し目先尙不勢は免れない商狀となつたが何分強氣側としてはこの邊防戰的に買進む手掛りが一つもなく主力筋は唯買玉を固持する事に努め新規買ひは一切見送つて居る狀態で賣方派側では勝に乘じて尙賣進むと云ふ情勢であるからこの相場は未だ當分寸進尺退の商狀に推移するの外なく見られてゐる

山本株式現物店 京城府明治町一丁目

山源株式日報

朝鮮石油好望 來る廿日公募の同社株前人氣頗る良好前回の北鮮製紙を凌駕する勢にて本日プレミアム二圓卅錢位唱

◇申込用紙御送附申上置候へ共御必要に御座候へば御一報次第急送可仕候猶申込證御作製の向は可成早目に御送附置願上候

米界六感

定期は政府の古米五十萬石拂下げに吃驚して約四十錢方拂つたが正米は依然變りなく貸乏搖ぎ一つしない▲之れは產地が既に出過ぎてゐるのと現在仁川に停滯する米の大部分はこの邊手放せない羽目となつてゐるからである▲所が產地は賣物薄とは云へ農家の手許には例年より持米は尠ないが各農業倉庫は何所も滿庫で相場の値下りを喰ひ之れも赤字の關係上手放せない事になつて居る向が多いとか▲して見ると大慾は小慾に似たりで餘り先高見越に思惑の流行した事が却つて先では自暴自棄となる事が起らぬとも限らない▲何にしても大局的に見ると一千二百萬石以上も過剩する事が明かとなつた米である上に蓬萊米や麥作は豐作するてな始末であるからこの上本年の植付が愈よ良好と來たら米價はこんだ所にウロ／＼いて居られない事丈けは今から豫想し得る所である

朝取期米本玉 單位百石

當（賣）[illegible]（買）[illegible]

中（賣）[illegible]（買）[illegible]

先（賣）[illegible]（買）[illegible]

各地正米市況

大阪在米 ▲內地米玄米一三八二一〇▲八三二三白米五、六七九▲朝鮮米玄米一、〇九〇、六六四白米五八、九二五▲台灣米玄米一八、二二七白米三、九〇三

仁川（續落） 丸仁三等二十七圓四等二十六圓八十錢不合格米二十四圓五十錢一等白米十一圓六十五錢粗上物七錢九厘並物七錢八厘で定期の新安値に何れも前日より三十錢續落を呈した

大豆 前日と變らず持合

釜山（反落） 高値賣急ぎ 角ワ 三等二七、九〇 四等二七、六〇

大邱（不變） 積極買なし 出廻 三〇〇〇 角ワ 三等二七、三〇 四等二七、〇〇

群山（下放） 先安懸念濃厚 [illegible]

木浦（續落） 陣入處分散見 [illegible]

南浦（低落） 先安見越入氣 [illegible]

各地籾市況 一斤

	上物	中物	下物
京城	[illegible]	[illegible]	[illegible]
仁川	[illegible]	[illegible]	[illegible]
釜山	[illegible]	[illegible]	[illegible]
大邱	[illegible]	[illegible]	[illegible]
群山	[illegible]	[illegible]	[illegible]
木浦	[illegible]	[illegible]	[illegible]
鎭南浦	[illegible]	[illegible]	[illegible]

京城綿糸布 17

[illegible]

○桑野健治商店 仁川府海岸町三丁目 朝鮮取引所米穀部取引員 電話長一九番六一九番

相馬大作（69）

桃川燕雀演 鈴木清畫

おのれ曲者！

身輕に支度をすると拔足差足、音のしないやうに階段を登り、居間の傍近く忍び寄つて襖の樣子を睨ると同ひますと、客は高鼾で寢込んでる樣子だから、合の唐紙を靜かに押し開き、ひそかに枕元へ忍んで行きました。

尾崎秀之助は枕に就くと、宵い心持にぐつすり寢込んで居たが、天性剛膽で細心、寢て居ても油斷といふ事をいたしません、今三次が襖を開けた音で眼を覺ましたが見ると頰冠りをして忍び込んだ一人の曲者、何うやら格好が最前の宿引三次らしいから、

秀『此の小倅め、甘い事を言つて引張り込んで、扨は賊を働く所存と見える、汝れッ何うするか見て居れ！』

と寢た振りをして窺つて居ると三次はそんな事とは知らないから床の間の方へやつて來た。

秀『ハヽア、路用の金を取るつもりで、振分の荷物へ手を掛けるのだナ』

と思つて居ると、さうではなく、相手の三次、刀架けの方へ近寄つたかと思ふと、澤津三郎の一刀を取らうとしたから、

秀『泥棒待てッ』

と聲を掛けるが早いか、蒲團を刎退け飛び起きた途端に、

三『アッ、旦那、何うか、後生でございますからお靜かに……』

秀『默れッ！お靜かにとは何だ、貴樣は太い奴だぞ、何だつて俺の腰の物を！』

三『叱ッ、叱ッ……何うかお靜かになすつて……實は、決して盜み取らうといふのぢやございません、貴君にお願ひ申した處で、迚も貸しては下さるまいと思ひましたので、無斷で拜借をしようとしたのは私の誤り、親父に此事が聞えますと、何うも都合の惡い事がございますので……旦那、決して泥棒を働く私ぢやアございません、貴君の魂を無斷で持つて行からとしたのは惡うございますが、何うしても今夜二人の野郞を叩き斬らなけりやならない事があるんで、親父の腰の物を持出さうにも、第一親父へ仕舞つて錠を下したものだから親父の物を持出す事も出來ず、何うぞ旦那、私を助けると思召して此の刀を暫時お貸しなすつて下さいまし』

秀『ナニ、助けると思つて此刀を貸せと……貸したら何うする、人を殺しに行くのだらう』

三『へえ』

秀『それぢやア助ける方ぢやなくて殺す方だ』

三『そりやさうですが、これには譯があるんで……』

秀『フン、譯があるならそれを言へ、次第に依つたら貸して遣らんでもない、何だつて人を殺さうなぞといふ氣になつたんだ』

三『へえ、それぢやア譯をお話いたしますがね、宵にも途中でお話をした通り、私の親父は此宿でも隨分顏を賣つた方でございます、それが旦那、阿母を死なしてからすつかり親父の氣が滅入り込んでまるで淵のやうな人間になつて仕舞ひました。それ故賭場の方は佐吉といふ乾兒に任せ、自分は每日念佛三昧で日を送つて居りますが、昨年の春頃、此宿へ入り込んで來て、宿外れに一軒の家を構へたのがあんこうの勇次に鳥拔けの虎、何うも素性の宜くない野郞共で、親父が素隱をして居るものだから、此邊にある賭場を荒し廻り、好き自由に搔き廻して居るのでございます』

秀『ふむ、それから何うした？』

と秀之助は、大層面白くなつて來たと見え、膝を進めて三次の話をきかうとする。

京城日報

六月號又々思ひ切つた大奉仕!!

漫画　凸凹黒兵衛

婦人倶樂部

本月號通り定價五十錢で
此の豪華附録を全讀者に贈呈!

これは便利だ、實に經濟的な大附錄だと、熱狂大歡迎! 加ふるに小説欄の大盛觀、本誌内容の充實で到る處で「ふ樣な大賣行!! 誰方も早い勝! 品切れにならぬ中に早く御求め下さい。

流行歌集

人氣畫家の傑作挿繪入り・色刷の大特輯

別冊附錄　家庭向夏の西洋料理二百種

トテモ美味しく經濟的で、メキメキ食慾が進むお料理が、御家庭で手輕に出來ます!!

道具はあり合せ、材料は何處でも手に入る物許りですから、お惣菜にも、御來客にもスグ間に合つて乾度喜ばれます。何しろ東京で一流のお料理の先生方とお料理上手で評判の奥樣方が特に苦心御工夫下された數百種のお料理中から美味しく、榮養價の高いものばかりを選び、一々實驗試驗して二百種も發表した又と得難い西洋料理の大全集! これさへあれば夏中お料理に困る事なし、尚其上に知らねば人に笑はれる正式の洋食作法迄敎へてありますから、トテモ便利重寶です。誰方も御家庭にゼヒ一冊をお備へ下さい。

▲聰を操つて十年間　白痴の子を癒した愛と涙の實話　西垣雅三

總てを擲つて決死愛育のかひあつて全癒の喜び! 今では音樂的天才を見出して將來を樂しむ嬉しさ! 當時の苦行をしのびつゝ西垣氏が語る感動の大實話。

▲新研究の美人になる醫療法公開

專門四博士が新研究によつて得たる見違へる程美しくなる疾、ルキレキ疾、口唇、舟底眼の新療法、鼻の恰好をよくする新治療法、そばかす、黒子、多毛症、小皺の治療法、跛、禿、耳朶の治療法を公開! 美人に成る方は早く御覧!

▲婚期の青年が『妻にしたい女性』を語る座談會

現代女性に對し特に深い理解と鋭い觀察眼を持つ婚期にある青年が、見たまゝ感じた儘を卒直に述べあつた座談會! 若き男性の全貌を知り、良縁を望まれる御婦人方は何はおいても見逃せません。

美しき歌姫の手記　佐塚佐和子

蕃婦を母に持ち數奇な運命を辿る

『萬人の病氣を立どころに治す ひとのみち』生神樣と語る　（本誌特派）中村武羅夫

信徒七十萬、目下非常な勢で擴まりつゝある『ひとのみち』とは一體どんなものか? 本誌を讀めば其の眞相も詳しく分ります。

出ない乳を出るやうにする新療法

指壓療法で難病を治す伊藤尹觀先生が、藥をもちひずに誰方にでも簡單に出來る秘法を公開されました。お乳が出なくてお困りの方は至急にお試し下さい。

頭痛・のぼせ症の大妙藥

多年この病で困り拔いた方々が、手近の藥草で全治させた經驗療法の大福音です!

女の體について吉岡彌生女史と女五博士の座談會

醫學界の權威女流大名家が、その立場から人には話せぬ女性の悩みを解決し、是非知らねばならぬ女としての重大事を、大膽率直に、然も分りよく發表された若き婦人も、お母樣方も見逃せぬ重要な特殊記事です。

▲義理ゆゑに初戀を捨て愛する男を成功させた私

女なればこそ知る人の世の哀れさ、愛する人の爲に初戀を斷ち涙をもつて諦めた哀しの佳人が寂しき告白!

▲一寸した事から良縁を取逃した實話

ホンの一寸した事から招いたこの不幸! 特に婚期をひかへられてゐる方々は此の實話が必讀!

祇園名妓秘傳公開　白粉ののりを良くする肌の整へ方

名妓雛勇さんが、誰方にもスグ出來るお化粧の秘訣を發表

愛兒の健康パジャマの作り方

竹内博士御推賞の最新型揃ひ

新進の大家吉田著名の傑作品中より、竹内博士に御選びを願つた、便利で、衛生的で、しかも美しく、然も手近の材料で誰方にもスグ出來る理想的なお子樣方の寢衣です。詳しい圖解と親切な説明つきで敎へてありますから、可愛いお子樣方の御健康の爲に是非お作り上げなさい。

●今月の生花

流行新手藝　重寶な携帶用小物の作り方

針さし、針道具入れ、名刺入れ、小型七ツ道具入れ、便利な耳かき入れ、小錢入れ等々女性の嬉しさが感ばれる見るからに美しい携帶用小物の作り方が澤山! どれも一流大家の御考案で、親切に敎へてありますから誰方にもスグ出來ます。

▲人氣スター婦人の夏姿　婦人倶樂部浴衣大画報

見るからに涼しい、今年大流行の最新柄の浴衣姿! どれも皆人氣スターが着こなしたステキな寫眞です。

小説　新月抄　久米正雄

いよ〳〵最高潮となつた人氣白熱の大戀愛小説! はしたない世評のために愛慕する宮部先生との仲を割かれた伶子は、又しても無理な求婚に惱まねばならなかつた! 一讀胸がワク〳〵する滿天下女性の紅涙を絞る評判の大傑作!

▲時代小説　夢の浮橋　大佛次郎

▲歷史小説　千姫　三上於菟吉

家庭小説　結婚の條件　菊池寛

婚約者以外に男に戀人が出來た時、どんな悲劇が展開されるか? こゝこそ若き女の大問題! 見よ文壇の大御所菊池先生が、畢生の筆力を傾けられた大名作!

▲純情小説　女の友情　吉屋信子

早くも桐三郎夫婦の新家庭に光ず暗い影! 全く前篇以上に面白いと到る處で引張り凧の大人氣

▲戀愛小説　喘ぐ白鳥　加藤武雄

▲映畫小説　東京よいとこ

▲名講談　初音の硯

▲モダン漫才　滿洲不如歸

映画界の新進花形　桑野通子人生秘話

純眞の處女…ダンサー…女優と波瀾多き彼女の前半生を赤裸々に物語つた特種!

定價五十錢（送料六錢）　大日本雄辯會講談社　東京小石川（振替東京三九二〇）

大使館へ昇格を 兩首都で發表す
大使任命も發令さる

飛躍する日支善隣 國交史に特記の一頁

東京

【東京電話】滿洲事變以來變則的外交關係を續けてゐた日支關係は過ぐる第六十七議會に於て廣田外相の披瀝せる不侵略政策の發表以來俄然急轉回を示し蔣介石、汪精衛兩氏の對日聲明、排日取締令發布、國民政府要人及び支那實業家の日本派遣と友好的空氣次第に濃厚化し、日支貿易關係も本年の四分の一半期に於ては近年稀に見る好調を來すに至つたので、廣田外相は支那の態度にも信頼すべきものありとの確信を固め愈々日本側よりも善隣政策を強化するに決定、十七日午後五時昇格の事實及び經過を左の如く發表した

帝國政府は日支關係の重要なるに鑑み、大正十二年七月支那國との間に大使を交換するの方針を決定し、爾來之に必要な經費を豫算に計上し來つた、今回之を實行に移すことを適當と認め有吉大使に支那駐劄を命ずることに決し、五月八日右の趣を在南京須磨總領事をして國民政府外交部長汪精衛氏に通達せしめた、之に對し支那政府に於ても同時に在本邦支那公使館を大使館に昇格し蔣作賓公使を大使に任命することゝなつた

南京

【南京十七日聯合】國民政府外交部は十七日午後一時次の如く發表した

我國駐日使節を昇格せしむることは遠く民國十七年に始まり、最近又復中、日兩國外交當局にこの意見に關し問題交換の結果十七日より兩國公使を大使に昇格せしむることに決定せり なほ中國の駐日初代大使は現駐日公使蔣作賓氏を昇任、駐華公使有吉明氏を駐華初代大使に昇任せしむる件に關しては兩國政府互ひに同意を表明せり

吾人は信ず!
國交促進は相互尊重にあり
支那外交當局の聲明

【南京十七日電通】外交部當局は日支大使交換發表と同時に左の聲明を發し今後日支關係の改善に努力すべき旨を宣明した

日支兩國の使節昇格問題は民國十七年に進行を開始したがその間種々の波瀾曲折あつて未だ實現を見るに至らなかつた、然るに今回双方が最短の時間と最簡單の手續きに依つて同時に昇格を行ひ多年の懸案を圓滿に解決したことは眞に欣幸に堪へぬ、特に日本の廣田外相がその努力と誠意を以て日支國交に劃期的改善を致したことは最も吾人の感佩に堪へぬ所である

吾人は深く信ず中日兩國交の促進は特に相互尊重を以つて原則となすべきことを而して今次の使節昇格は即ち相互尊重の最も明瞭な表示であつて、今後日支兩國間一切の問題はひとしくこの種の精神に基づき相互利益の目的達成を期して解決すべきであつて之は啻に兩大國の光榮たるのみならず又眞に全世界の福利である故に今日は眞に日支國交上最も有意義な一日である

又新任、大使有吉明氏は過去に於て日支國交に卓抜なる功績あり、今次大使任命の榮譽を擔はれたことは吾人の深く歡迎する處である

支那發表時間を繰上

【南京十七日電通】國民政府の日支大使交換發表は十七日午後五時米支、英支の兩大使交換決定と同時に發表する豫定であつたが今回大使昇格に當り日本が英米に對し指導的態度に出で率先して之が實行を決定したる意義を明瞭ならしむるため國民政府は日支大使交換のみを午後一時に繰上げ、英米に先立つて發表した、右は日本が東亞の指導的勢力として儼然たる立場にあることを國民政府が明瞭に認めた實證とされてゐる

兩大使 正式に發令

【東京電話】駐支公使館の昇格と共に左の如く發令された

特命全權大使 有吉明
中華民國駐劄被仰付
特命全權大使兼
特命全權公使 有吉明
免兼官

【南京十七日電通】國民政府は十七日左の任命を發表した

駐日特命全權公使
任駐日特別全權大使 蔣作賓

近く赴任す

【東京電話】駐支公使館の大使館昇格は愈々十七日實現されたが目下歸朝中の有吉大使は廣田外相及び外務首腦部との間に今後の對支方針の打合せを終つた後、來月五日頃東京發大阪にて關西實業家と懇談を重ね十日頃神戸出帆の船で初代大使として華々しく赴任し直に南京に赴き國民政府首腦林森氏に對し大使としての信任狀を捧呈することになつた

感慨無量
月夜の湯河原で 有吉さん語る

【湯ヶ原電話】十七日發表の駐支公使館昇格實施により返り新參で駐支大使に任命された有吉明氏は十五日夫人、有野書記官同伴喜びを外に、湯ヶ原の天野屋に湯治行だ大正十五年ブラジル大使に任命されて以來、大使の資格を持つてゐる譯だが、今度の昇格は流石に嬉しいと見え「別に感想はないよ」と言ふ顏から「日支兩國のため誠に御同慶に堪へぬ」と御祝の言葉を述べると兩樹酒に顏をあからめながら

公使といふと新進氣鋭を思はせるのでブラジル大使から支那公使に任命された時は何となく若返つた氣持がしたものだが、今また大使に逆戻りして急に年を取つたやうな氣がして心細い」といひながら今日の大使は喜びに若やいでゐる、結城紬の和服にくつろいだ大使は

月光に輝く 窓下の溪流に耳を傾けながら日支問題についてぽつり〳〵と口を開く

ついこの間赴任したと思つたらもう二年八ケ月になる、赴任當時は滿洲事變以來上海事件直後のことゝて隨分苦しい思ひをした、併し二年有餘で兎に角大使館昇格まで漕ぎつけたと思ふと誠に感慨無量である

と滿洲事變後の險惡な日支關係を思ひ浮べて徐ろに氣焔をあげる

併し大使館昇格をやつたからといつてすぐ大きな期待を持つのは無理である、兎に角日支間の感情融和を圖るのが先決問題である、さうすれば經濟提携問題もすぐ解決されよう、日支兩國が互ひにもつと往復する必要がある

と支那側休戰問題から北支停戰協定問題、大使館の南京移轉問題と大使の話題はそれからそれへと盡きないが最後に

今度は歸任を機として日支兩國親善のため老骨にむち打つて大いに盡したい、ついては國民的聲援を期待する

と語り決意を眉宇に浮べて口を緘んだ

昇格で 二百萬圓計上

【東京電話】日支大使館昇格に伴ひ外務省においては列國に率先して南京に新大使館を駐在せしめることゝなつたが、有吉公使の歸任を待つて六月中に取敢ず南京の總領事館をもつて日本大使館事務所として大使館の看板を掲げることゝなつた、尙新大使館事務所、大使官舍、官吏の官舍新設のため近く會計課の川村技師が南京に赴き現地調査を行ふことゝなつてをり、その現地調査によつて明年度豫算に二百萬圓を計上し協贊を求める筈である

各國續々隨ふ
英米南京政府へ通告

【南京十七日電通】日支公使館昇格發表に引續き國民政府外交部は十七日午後五時半英支間昇格につき左の如く發表した

英國政府は駐支公使館を大使館に昇格せしむる旨外交部に通知し來つたので外交部も亦之と同時に駐英公使館を大使館に昇格せしむる方針に決定した

【南京十七日聯合】國民政府外交部は十七日午後四時半米支間公使館昇格に關し左の如く正式聲明を發した

十七日駐支アメリカ公使ジョンソン氏はアメリカ大統領ルーズヴエルト氏が駐支公使館を昇格せしむるに決定した旨報告し來つた、これと同時に外交部は我が國の駐米公使館の昇格を決定した

フランス

【南京十七日聯合】日英米の公使館昇格は同時に實現し支那外交界は頓に緊張を加へてゐる折柄、フランス公使ウイルソン氏は十七日午前上海より南京に到着した、氏の用件はフランス公使館昇格問題交渉のためと見られ、同公使は一兩日中に外交部に公使館昇格の意思を傳達するものと見られてゐる

ドイツ

【ベルリン十七日聯合】日英米諸國の駐支公使館昇格によりドイツもまたこれに倣ひ近く駐支公使館を昇格せしむるものと解される

野暮なと聞くな
內田鐵相語る

【小田原電話】關門トンネル實地視察のため十七日午後九時三十分東京發西下した內田鐵相は車中左の如く語る

國防問題について 互に諒解を深む
林陸相も肚を割つて話す
三時間に亘り 政黨＝軍部會見

【東京電話】政民連繫委員と陸軍側の會見は十七日午後三時から陸相官邸で行はれた

◇陸軍側＝林陸相、土岐、橋本兩次官、永田軍務局長
◇連繫委員側＝久原、山本(条)、島田、賴母木、櫻內(富田氏病氣缺席)

出席連繫委員より滿洲に對する軍備及び經濟上の問題、今後の國防上の施設及び國防と財政の調和點等意見の下準備に關して忌憚なき質問をなしたるに林陸相より陸軍側に兵力の機械化による所用經費と目下豫想される來年度豫算についても說明を試みたる後、時局問題に就ても意見交換をなした結果、政黨も國家的見地より質問し、陸相も肚を割つて說明したので、兩者の間に相當の諒解を深め得たが、重大問題であるためにこの會見の內容に就ては一切祕密を守る事を申合せ會見を終つた、この會見で相當效果を收めた連繫委員は更に海軍首腦部とも會見同樣意見の交換をなし林陸相の滿洲視察後に會見する外、實業界の有力者とも會見その意見を聽取し政黨として國策樹立の參考となすこととなつた

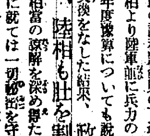

有意義だつた
會見後 林陸相語る

【東京電話】政民連繫委員と陸軍首腦部會見後林陸相は語る

內容は發表出來ないが、話題は豫て豫想した通りの範圍であつた、この會見によつて國防上の眞精神が如何樣のものであるかを理解して貰つたと思ふし、先方よりの意見も相當得る處があつた、要するに此の會見は有意義であつたと思ふ、先方も滿足したやうに見受けられた

北鮮の鐵道連絡は だん〳〵好調へ
八田滿鐵副總裁の一行入城

新黨樹立問題は旅行から歸つて望月さんや秋田氏ともよく相談する考へである、九月の府縣會選擧までには目鼻をつけるつもりだ、民政黨と同時に一緒になつて所謂新黨一黨を作らうと言ふのではない、吾々は言はゞ純正なる政友會を作らうと言ふ譯さ、但し民政黨とは…新黨の總裁か、そんな事を聞くな分りきつてゐるぢやないか…

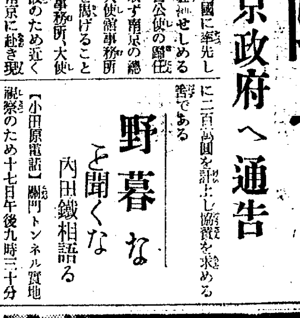

京圖線經由で北鮮三港並に移管後の北鮮鐵道の狀況視察中であつた

八田滿鐵副總裁は杉本祕書、齋藤北鮮鐵道管理局長、郡山理事、野村祕書、前釜山總領事西三氏等と共に十七日午後二時十五分入城八田、郡山兩氏は朝鮮ホテルへ、他は京城ホテルに投宿、宇垣總督、今井田政務總監を訪問總督招宴に臨んだ。八田、郡山兩氏は各方面に挨拶並に招宴を終へ廿一日朝旅客機で大連に歸任の筈である

八田副總裁の來鮮は鮮滿鐵道關係竝びに進行中の對滿大移民計畫に就て重大打合せを行ふものと見られ既に向坊東亞勸業社長は十六日入城中である

八田副總裁は車中語る

移民問題 に對し滿鐵は東亞勸業を通じて朝鮮人の滿洲移民に側面援助してゐる、今後も出來得る限りの助力をする方針で、新設移民會社に滿鐵が投資するかどうか、總督府と會見して見なければはつきり言へぬ

北鮮鐵道 は移管後豫定通りの成績は上つてゐないが、これは滿洲國內の鐵道延長、施設の改善と羅津港の完成を見なければ無理な要求である、これ等の施設等は目下着々進行中である、羅津港の一部營業開始は今年十一月頃の豫定で、埠頭には差しづめ三千噸級汽船三隻を横づけ出來る、然し倉庫その他の附帶設備が伴はぬので初めから好調は望み得られぬ、一方雄羅鐵道の大トンネル工事も完成しこれ又今秋十月頃開通の豫定である

北鐵接收 に伴ひ同線の貨金値下げを皮切りに全滿的に貨率の整理調節を行ふ筈で目下計畫中であるから、いづれ朝鮮側とも改めて折衝の上で實行することにならう、一方北鐵接收後先づ南部線の標準ゲージ取り替へを決定準備中であるが、さらに引つゞき北滿開發の樹立を急いでゐるから、これ又近く着手する筈である

日滿支連 帶輸送は事變後中絕中であるが、訪日中の北寧鐵路局長殷同氏が政府關係者と復活について種々折衝中であるとの話を聞き結構な事だと喜んでゐる、いづれ殷同氏と會見して滿鐵として具體的に話を進めたいと思つてゐる（寫眞は入城の八田副總裁（向つて左）郡山理事）

獨逸大使が 四氏を招待
親善貢獻を謝す

獨逸大使デイルクセン博士は、十七日午後零時半より朝鮮ホテルに高楠城大醫學部長、上野同法文學部長、松本同教授及び本社の池田林儀氏を招待氏等の日獨親善の努力に敬意を表し午餐を共にした

藤田中將一行

海軍燃料廠平壤礦業部視察を終へた吳鎭守府長官藤田尙德中將、德山燃料廠長山中少將一行は、十七日午後二時五十分入城朝鮮ホテルに投宿した、宇垣總督、植田軍司令官訪問の上、十八日午前八時廿分發金剛山探勝に向ひ、廿日午後二時十五分入城同三時發歸任の筈である

板倉氏告別式 故板倉甚勝氏告別式は十八日午後五時から京城大和町曹谿寺で執行

夕刊後の市況

實物後場 ▲新興人絹一圓八▲滿洲セメント一〇圓丁▲大同電力四一圓丁▲東邦電力五八圓丁▲北鮮製紙一五圓一▲帝國火藥一五圓八▲日滿アルミ一七圓二▲人造羊毛六圓丁（出來高三三〇）

◇…大阪短期引前

大新	九二圓七	不變
新東	一四四圓三	不變
日產	九四圓三	三高
鐘新	一二六圓二	不變

◇…各地期米

金澤 三三、四 熊本 三三、九
大阪最終氣配 五五、六 安

◇…橫濱生絲後場

當 六一九 先 六一九

東西南北

最近米國デトロイト市のユダヤ系新聞「デトロイト・ジユウイツシユ・クロニクル」の主筆スロモヴイッチ氏はルーズヴエルト大統領に宛て▲「閣下はユダヤ人の出なりとの言說を近頃しきりに耳にするが果して眞實なりや否や閣下の御高答に接したし」との書翰を送つた所▲ルーズ大統領は次の如き返事を寄せた▲「余がユダヤ人の出なりや否やの御質問に對し余の答へ得る所は次の如くに候▲余の知る限りにおいて、米國に於ける同姓の人々即ち『ルーズヴエルト』の姓を稱する人々は、千六百四十八年以前和蘭より移住し來れる『クレース・マルテネツセン・ヴアン・ルーズヴエルト』なる者の後裔の如く存じ居り候▲但し、この者來住の時期は定かならず▲又和蘭の何處より來れるか更に彼の兩親の誰なるかも存ぜず▲嘗て獨領諸島の某小島にルーズヴエルトを稱せし一家有之▲三、四十年前和蘭にても同姓を稱せし家ありと聞き及び候も▲實はこれらの事柄に關し余は未だ詳細に調査致したる事無く▲又調査致す時間も必要も無之存じ候▲遠き過去に於てはルーズヴエルト家は或はユダヤ人なりしやも知れず▲猶太教徒乃至新教徒なりしやも計り難く候も、かゝる事は現在の余に對して無意味極まる事に候▲余は、祖先の彼等が良き市民なりしか或は神を信ずる者なりしかに、より多く關心を有し居り候▲余は彼等が兩者なりし事を信じ度く候▲この返事に主筆氏大いに滿足▲あんな噂は出すものぢやない事をつく〴〵悟つたさうだ

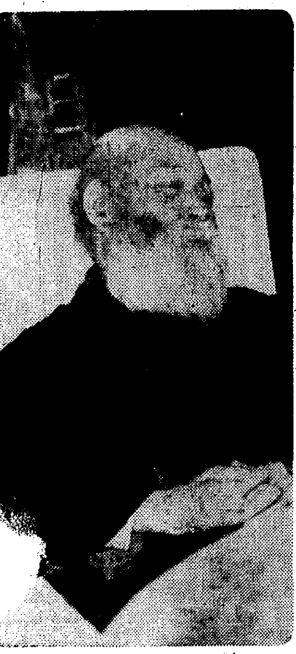

超老體
この人を見よ

內閣審議會を中心にわが日本の政治は「政黨の愛國」をかき立てつゝ急轉回してゐる、立役者は岡田首相であるが、ほんとの主役は高橋老藏相である。この寫眞は去る十五日水野鍊太郞老が訪問したときの姿、「超老體」といひたい、力づけてみたから、この人を新黨…なんて畫策するのは!

京城府議 戰線鳥瞰（中）
票密集の中央部に 酣な機關銃戰
朗かな話題の花も咲いて…

『あと四日』!

東部方面の戰況が砲兵戰とすれば、總有權者の三分の一が密集してゐる中央部の戰法は——各候補者とも申し合せた樣に息もつかせぬ機關銃戰を續けてゐる、この地帶は京城の心臟部に位する土地柄だけに新舊十八名の有力候補が色とり〴〵の策戰を持つて敵地盤の破壞と人氣獲得に血道を上げ中には孫氏の兵法も顏負けする樣な「選擧必勝四十八手」の裏表を巧妙に、そして顏色も變へずにどし〳〵續行?してゐる幽力候補者もゐるさうな

府會でも肥塚氏引退後の副議長就任を噂されてゐる京城府會の元老格波多江千代藏氏（六二）が本町三丁目を第一根據地として再度出陣、府會の豫算編成に當り、殊にかけ出し議員には解り憎い歲入豫算內容を見極める腕前は大したもの 眠氣覺しに府當局の急所を突く奧の手を十分知つて御座る親父さんである、職業柄遞信方面に絕大な支援もあるから、現在では舊人候補者中最も有力者と云はれてゐる、府廳の策謀も知つてゐる波多江氏を落しては府民は損しますぜ、と餘り讚めると票が逃げると運動員諸氏に叱れるから、鳥瞰氏の方で逃げます

◇

隣合せの本町二丁目から新人古城龜之助氏が出てゐる、藥種商組合や大分縣人會の一部も押してゐるし、經濟的にもイーヂーであるから、とかく苦しみ勝ちな新人仲間では樂な方であらう

京城府の衞生施設元賓を處方箋にして府民の健康打斷に乘り出した人に、黃金町三丁目本田建義氏がある 新衞候補者中の唯一人の醫學博士で當選の曉、府會で京城府衞生課長荻野博士と論じ合ふことを期待されてゐる、地元の町會には約三百票あるがこれは同町內から出馬してゐる新人關根金作氏と票の按分相談が出來たと云はれてゐる、でもこればかりでは落選疑ひなしの形であるが醫師會が八方に飛んで各方面から票を集めてゐるし院長先生も自から自家用の自動車で『患者出身』の有權者にも投票有無の聽診器を當てゝゐるから當選圈內にあることは院長先生が一番好く知つてゐると、一般は診察してゐる

同町の關根金作氏は全府內の古物商組合員が力瘤を入れてゐるし、それに商工會議所の副會頭戶島氏が面目にかけての選擧參謀長とあるから之又當選は疑ひなし、前回の選戰で三州人會の應援で樂々と當選した黃金町二丁目辯護士濱田虎熊氏も、今次は四方から地盤を荒らされて惡戰苦鬪、唯一の勢力圈とする三州人會の票も本田、壹岐、甲斐、安在の新人四氏に蠶食されてゐるので絕對に油斷は禁物 でも道會や府會であざやかな論事振りや、ポイントを攫んだ質問振りを知つてゐる地元の人々や運動員が『おれん所の大將を落しちやア先祖の助六に濟まねえ』てな調子で攻防二道に努めてゐる有權者も落選組には入れないだらうといはれてゐる

同じく辯護士組に現職山中大吉氏と梅林卯三郎氏がある、山中氏は永樂町二丁目を中心に長橋、水下の各町を地盤とし、キリスト教靑年會及び熊本縣人會有志をシンパに持つてゐるが梅林氏と同樣當落の境を步いてゐる 梅林氏の選擧母體は、金融組合方面と地元の黃金町一丁目と決め、さらに森安候補と同樣鳥取縣人會にも手を延してゐる樣だ 今ひと息だ

◇

沈痛な戰法にこれまた明朗味をたつぷり振り撒いてゐる二鬪士がある、旭町一丁目から仲好く名乘りを揚げた加納一米と白石巖の兩氏がそれだ、加納氏は京城自轉車商組合の顧問をしてゐるので同組合關係の人々が向ふ鉢卷で應援すれば、白石派も負けてはゐない、白石氏と同業の自動車組合が尻押し、必勝を期してゐるのでこゝもと自轉車と自動車の珍戰爭といつた選擧ナンセンスが街の話題となつてゐる スピードでは到底自動車には勝てないので加納氏が京城浪曲研究會からも應援してゐる、京城府內には相當浪曲ファンもあるので、これ等有權者は加納氏の苦戰を見るや、強きを挫き、弱きを助けるが、これがほんとの男伊達……てな浪花節の文句を地で行き、大いに應援してゐる、加納氏もこれ等の人々にはモーニングは着てゐるが七重の膝を八重に折つて感謝してゐるといふからドコ〳〵までも浪花節戰法、さらに同氏の運動員の中には『アナタ是非お願ひよ』を連發する女性運動員を第一線に散兵させてゐる（つゞく）

內閣審議會 議事規則

【東京電話】十七日の第一回審議會總會に於て決定した審議會議事規則左の如し

第一條 會議の時日及場所は會長之を定む
第二條 會長は會議の議長となり議事を整理す
第三條（略）
第四條 會議は之を公開せず、その議事は特に祕密を要せざる限り會長の指揮に依り之を公表することを得
第五條（略）
第六條 會長は審議上必要と認むる時は內閣調査局々員その他の者をして會議に出席せしめ議案の說明又は意見の陳述を爲さしむることを得
第七條（略）
第八條（略）
第九條 建議案は發議せんとする者案を具し理由を附し賛成者と共に連署して之を會長に提出すべし
第十條 右は出席者の過半數を以て決し、可否同數なる時は會長の決する處に依る
第十一條 議決したる事項は會長より速かに之を內閣に報告すべし、會長必要ありと認むる時は特に少數意見をも併せて報告することを得
第十二條 會長必要と認むる時は委員の中より特別委員を選定し審査せしむることを得
第十三條 特別委員はその互選を以て委員長を置く
特別委員は本會に關する規定を準用す
第十四條（略）
第十五條 本則に規定なき事項は會長之を決す

長壽保險の短期拂
（短期拂養老）

この低金利時代によき投資物を求められるお方は、先づこの保險を御研究下さい。

◎保險料拂込が短期間で濟み
◎保險料合計額は保險金の約半額から六割內外に當る

例へば廿五歲の方の六十五歲滿期の保險料合計は保險金千圓につき

十年拂濟	五一〇・三〇
十五年拂濟	五六七・六〇
二十年拂濟	六三五・八〇

◎この保險は保險料拂濟後も滿期迄每年配當がつきます

東洋生命

本社 東京市丸ノ內
京城支店 京城府鐘路
釜山支部 釜山府本町 漢城支部 京城府內資洞 光州支部 光州邑明治町 京龍支部 京城府古市町
平壤支部 平壤府山手町 淸津支部 淸津府彌生町 大田支部 大田邑春日町

社説

偉人を敎込む

少年少女に偉人傑士の出世談を聽かせ、その立身出世の跡を追想せしめて、奮發心を唆ることはよいことである。學校に於て修身、綴方、歴史その他の諸學課に現れて來る大人物を、人間陶冶修身修養の立場から、その勤勉努力の様を紹介することは意義深いことである。けれども從來の學校教育に於ても、新聞雜誌その他を通じての社會乃至家庭教育に於ても、やゝもすればその偉人傑士の紹介の仕方が、少年少女の功名心、名譽心、奮發心、成功心を唆るだけで、それ以上の効果を擧げ得ないといふ憾みがあるかに見うけられる。土百姓から太閤になつたとか、夜店の商人から千萬長者になつたとか、さういふ點のみを高調して、彼も人なり我も人なり、努めて及ばぬことやある、といふやうな心を鼓ひ起させるには効果的であるけれども、それ以上の効果については考へてもゐず、及ぼさせもせぬといふ觀がある。

×

少年少女に向つて偉人傑士の出世談を聽かせ、又は讀ませて、その功名心、奮發心、名譽心を唆るからには、更に一歩を進めてこれを効果的ならしめる必要がある。即ち、徒らに功名心、奮發心、名譽心だけを唆るだけに止めず、その功名心、奮發心、名譽心を自らの身の上に體現せしめて、立身出世させるため必要な、工夫と努力とを自發的に起さしめる様にしなければならぬ、彼も人なり我も人なりといふ自負心と鼻つ張りだけを強くさせる。だけでは反つて有害無益である。豐臣秀吉は百姓の子から身を起して日本を統一し太閤の榮位を極めたのであるが、さうなるまでの彼の意思、氣魄、精神、魂の強さ、及びその瞬刻の油斷もなき緊張、不屈不撓の努力工夫、そのことを少年少女の心魂に徹せしめるにあらざれば、秀吉の偉さも偉大さも人格も、眞實には理解されぬのである。

×

即ち人間には魂を入れる必要がある。その魂こそ信念として、將た又、信仰として個人の上に現れて來なければならぬ、我も人なり彼も人なりといふ觀念は、やゝもすれば反つて偉人を偉人と思はず先輩を先輩と思はざる生意氣な輕薄な心となる。人の偉さが解らないからである。眼に見えぬ苦心努力の跡が見えないからである。偉人を敎へ込むには、どうしてもその偉人の信念、信仰、意思、及び苦心努力の實際をはつきりと敎へ込まねばならぬ。今日心田の開發といふことが高調されつゝあるが、その心田の開發の第一歩は各人に、その信念を抱かせ、信仰を抱かせ、意思を強くすることから出發しなければならぬ。今日の大衆に缺くるところは、この強き意思、確乎たる信念、眞摯なる信仰そのものである。この意味に於て日常最も接觸し易い偉人傑士を、強く正しく敎へ込むといふことは、心田開發の第一歩として有意義なことであると信ずる

無線の黄金時代
航行中の船との電話
近く日本でも實現する

はじめて無線が發明されてから船舶との無線電信がはじまり更に長足の進歩發達をして大洋を越え國境を越えて所謂國際無線電信が發達したものであるが、それとともに無線電話が考へられるやうになつて既に今日では無線電話の黄金時代となつて、家庭に居ながらにして國と國との國際通話が出來る譯である。それが初めてなされたのは八年前の一九二七年一月でニューヨークとロンドンとを結んだ大西洋横斷の世界無線電話である。世界各國はそれに刺戟されて無線電話をつくるやうになつて今日に於ては國際回路の數は六十七となりその延長は二十五萬マイルこれに依つて世界にある電話の總數の九十四パーセントつまり三千三萬個の電話が國と國とで話が連絡され文字通り國際電話の至盛時代を出現し地球の面積は電話回路で縮小されてしまひ、遠いアメリカからもフランスもドイツもイギリスもお隣のやうな觀がある。日本も昨年來蘭洲、イタリー、イギリス、アメリカの諸國と國際無線電話を開通して飛躍的な進歩を見せてゐる。

新の如く世界の距離を縮小した無線電話は一躍空と陸の愛嬌ものになつてしまつたがこれに關聯して無線電話を航海中の船舶と連絡する事が考へられて來た。日本も八年程前に遞信省が船舶に設備して試驗を行つたことがある。その當時は今日の如く發達してをらなかつたので船が陸に近いところのうちは良いが段々沖へ沖へと航行を續けて行く爲に船内に大きな設備がなかつたので遂に好い結果を見る事が出來なかつた。然しその後種々改良を重ね今日は寧ろ船舶との通話は國際電話網の一部として考へられる様になりつゝあるがこれが初めて一九二九年十二月當時の世界第一の船の稱あるドイツのレビアダン號との間に成功したのであつた、その後次第に擴張されて來て今日陸と通話し得る設備を有してゐるのはマゼスチック、オリンピック、ブリテン、オイルパートの何れも大西洋通ひの大汽船である。これ等の船は常に大西洋を航行中陸と船客とが自由に通話してゐるのであつて一寸考へるとまるで夢の様な話である。

我が國では前記の如く小規模のものがあつたのみで國際電話の範圍に入るものはなかつた。從つて遞信省ではこれが研究をなしつゝあつたが最近に至つて遂に成案を得たのでアメリカ航路や歐洲通ひの船舶に備へつける事になり同省本年度事業の重なるものと鋭意準備中であるがそのためには先づ實驗をしなければならぬことになつてゐたが偶々世界の豪華遊覧船ブリテン號が世界週遊の途横濱に寄港したので同船には無線電話設備のあるところから遞信省當局からブリテン號船長にテストを申込んだところ同船長も快諾したので愈々試驗をすることになつた。同船はインド洋を經て歐洲へ向ふのでインド洋を通過するところから、國際電話會社の名崎送信所と小室受信所の設備を利用して豪華船ブリテンとのテストが行はれるが、これは同船の條件に應じて如何樣にも電力を調節する事が出來るので試驗は先づ上首尾だと遞信省當局者は云つてゐる。

遞信省では更に同省の手に依つて日本郵船の秩父丸に經費數萬圓を投じて電話設備をなす計畫を樹て今秋迄に完成させる豫定でこの第二回のテストの結果を見て更に各大洋航路の大船舶に備へつける筈であるからこれが完備の曉は歐洲アメリカその他へ行く船客から家庭へ電話がかゝり、又航行途中の安否を氣遣へば直ぐ電話がかけられる様になるものであるから便利この上もないと云ふことになる。

ニューヨークの眞中に各國樣々の庭園

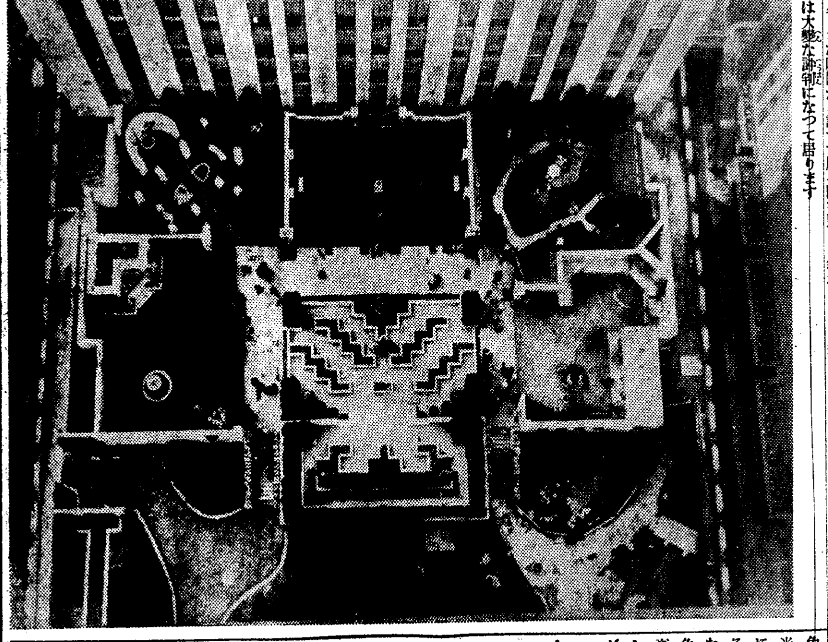

寫眞はニューヨークのロックフエラー、センター屋上に日、佛、伊、西及和蘭の各代表的庭園を模して作られた屋上庭園を瞰下の高層ビルより寫したもので、右上隅にあるのが日本式庭園です、中央が最もモダーンな庭園だと言つて居る所を見ると多分アメリカ式と云ふのでせうが、物好きなヤンキー仲間では大變な評判になつて居ります

可愛い金魚 (中)

農學博士　雨宮育作

花は千咲く、成る實は一つ　の言葉の如く、金言に於ても澤山に生れる子に大きくなつて完全のものになる率が少いから、成育してゆく途中にをいて選抜をする必要がある。初夏に生れた子魚は盛夏の候に第一回の選抜を行ひ、第二回目は初秋の候と、この二回に當つて選抜を行ふ。尚金魚の色は品種の如何に拘らず幼兒はみな一様に黒色で、大きくなるにつれて漸次に特有の色の現れてくるものであるが、然し時には大きくなつてもこの幼時の黒色が美しいに變らないものがある、かゝるものは金魚として愛玩の價値がなく、從つて選抜によつて取りのぞかれる譯である

金魚は何れも　幼魚は黒色にして大きくなるにつれて漸次美色を呈してくることは前述の如くであるが、元來この色は皮膚に含まるゝ色素細胞中の色素に原因し、この色素細胞の性質は種々の原因によつて左右せられる、即ち日光、水温、水質、生殖時季、榮養狀態等に從つて色素細胞はみな金魚の體色をよくもし惡くもする原因をなすものである

依へば日光　が強ければ色は淡くなるものであるから直接光線は避けねばならぬが、又餘りに暗所にては鮮さを失ふものであるから、そこを手加減しなければならぬ。又水温が低ければ色は暗色不透明色に傾き、反對に水温が高くなれば鮮色を失ひ、どちらかといへば、いくらかの不淸水の方が美麗の色が保たれる

生殖時季は大いに色に關係する　幼時又は一年魚の如き未だ生殖器の完全に發達せぬものでは本當の美色は見られない　滿二年後即ち生殖器の完全に發達した後に初めて金魚として眞の美色は見られるのである又年の季節に於いても同樣で、晩春から夏にかけて生殖時季、或はその前後に於いて最も鮮麗の色を賞し得るのである

次に榮養狀態　も色と大なる關係がある。概してよき餌を多く與ふる場合即ち榮養盛んなる時には、色は淡くなつてきて餘りに美しくない。之れに反して惡い餌を與ふるか、又は餌が不足してくれば色は却つて濃く美しく鮮かになつてくる

されば金魚　の體を大きくさせやうと思ふ時代、即ち成長を主眼とする一年魚の時代等には動物質のよき餌を澤山に與へて榮養をよくする事が必要であるけれ共、二年魚以後の觀賞を目的とする時代には動物質のよき餌を與へることは、却つて金魚の美を損ふ原因となるのである

この觀賞を　主眼とする場合には植物質の餌例へば麥粉の如きものを與へなるべく榮養狀態を惡くしてをく方がよい。かつ餘り澤山に餌を與ふれば同時に體の位置、即ち水中の平衡狀態等も害せらるゝ場合もあるので却々注意を要する。成長も欲し、體色も美しくし、元氣も持續させて行からと思ふには、投餌上に餘程の苦心と手心のいるものである。特に愛玩家は色や形や品種の特徴といつた風の靜的の分子のみを觀賞の對象とせず、それが動作する場合の樣子、云はゞ動的分子をも大に考慮するものであるから、飼養投餌の如何に精細なる注意が拂はれなければならぬ

〃女は男の眞似をする勿れ〃
―アスター夫人の訓戒―

新興トルコでは最近婦人參政權が認められ、封建的桎梏から脱した近代婦人の各方面への活躍に目醒しいものがあるが、先頃イスタンブールで開かれた國際婦人參政權均等權同盟大會には婦選運動の先驅者アスター夫人が遠々出馬し、イギリスに於ける婦人代議士としての多年の經驗から、婦人の特殊使命、政治的活動の限界性について意氣上るトルコ婦人にチョッピリ訓戒を垂れたものだ。アスター夫人の氣焔を聞けば、婦人が男子の眞似をするなんて滅相もない事です。男といふものをよく見つめれば見つめる程、我々は男になんか似ようとする氣はなくなつてしまひます。

我々婦人の使命は人類の道德生活を向上せしめ、我々の子供に國の爲め死ねではなくて、生きよと敎へ込むことです。婦人は男子と均等權を得る爲めに努力して來ました。そして婦人が一旦決意したことは必ず成就されるのです。妾が一九一九年婦人議員として初めて英國下院の議席に坐つた時世間は冷やかな眼を以て見ましたが今では男子政治家達は社會問題特に住宅、兒童、福利施設等に於ける婦人の功績を疑はうとはしません。トルコでは婦選が布かれましたが、世界中の婦人が自己の目的に目ざめて努力したなら世界各國に婦選が實施されるのも遠いことではないでせう。

恐ろしい異常姙娠
原因は〝こじけ〟で解る
子宮内膜炎や頸管カタル

異常姙娠といふのがある。一番多いのは子宮外姙娠といつて、子宮の一部に異常があるために、正常の場所に姙娠しない

つぎに胎兒の方に異常のある姙娠があつてこの代表的なものは葡萄狀鬼胎といつて、人間であるべき胎兒が、葡萄の房のやうになつてゐるのである

このほかに、黴毒菌があつて、そのために姙娠が中絶するとか、あるひはまた子宮の内膜面に病的な變化が生じて、折角姙娠しても胎兒が育たないとかいふ場合はすべて異常姙娠といはれるのである

子宮外姙娠といふなかにはいろいろの種類があるが、一番多いのは子宮の附屬器である喇叭管に姙娠する場合である

また卵巣や腹腔内に姙娠することもある

からいふ異常な場所に姙娠するのであるから、胎兒といつても人間の形をしたものはなく、大抵は血のかたまりにすぎないが、ときには五ケ月位の胎兒の形になつてゐることもないでもない

最も多い異常姙娠である喇叭管姙娠といふのは月經がとまつてから二、三月すると流産のときのやうに子宮の出血が起つてくる。

この子宮出血が、外部に出ないで腹腔内に出血する場合が多いので甚だ危險である。

この出血をなるべく少からしめるために絶對安靜を保ち、その上に出血部分の血管を結紮して溢血死を防がねばならない。

この喇叭管姙娠といふので、卵巣から出た卵と外から入つて來た精子が喇叭管のなかで一緒になつて、そこで姙孕といふ事實があらわれてくるものをさしてゐる。

子宮と違ふから胎兒が成長することが出來ないで、胎盤となるべき血管だけが發育してある程度を越へてしまふと喇叭管が破裂して血液が母體の腹腔のなかに迸り出るわけである。

その血液の一部子宮に通つて膣口から外部に出るから、この外出血が起りだしいときには異常姙娠の疑ひを起して診斷して貰はねばならない。

上述のやうな喇叭管破裂が起ると一刻の時も爭ふべきで、數十分または數時間の手遅れで母胎は危くなるものである。

つぎに、子宮には何の變化がなくとも、胎兒に變化があつて、たとへば母體から榮養と呼吸をとる胎盤に異常があるとか、また胎盤の附着面が子宮の前方に位置してゐるとかすると、前置胎盤といつて、分娩の間もない頃や、姙娠七八ケ月頃に出血を伴つてくる。

この場合にも一刻の猶豫も許されない。

かやうな異常姙娠の原因の多くは、生殖器の病變からくるもので大ていはこじけによつて惹づかれて起るものである。

これを早く治しておかないためまた完全に治しておかないために炎症が次第にひろがつて、子宮の附屬器にまで及び、喇叭管腔の一部が閉鎖したりして、姙孕した卵が正常のところに落着かずして卵巣内にとゞまつて外姙娠となるのである

新刊紹介

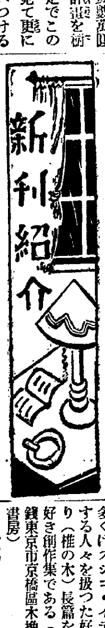

農民と米商の鬪爭
長野拓郎著

第六十七議會に政府から提案された米穀自治管理案が生産者である農業者と米を食ふ立場にある消費者に對して相當有利な法律であるに拘らず、米穀商達が議會を目がけて猛烈な反對運動を起し、更にその背後にある資本家が後押しをやつたゝめに、選擧費に惱んでゐる多數議員が變節した結果、貴族院で審議未了に終つた、そして資力に乏しい生産者と消費者の無殘な敗北となつた。本書はこの經過を詳細に述べ我國における經濟問題として社會問題として更に政治問題として重要なこの案がかうした結果になつたことの是非を論じたものである(定價二圓、東京神田神保町泰文館)

滿洲讀本
東亞經濟調査局

本版の各種資料は主として滿鐵會社各部の調査資料により、その他は關東州廳、滿洲國政府各部の資料によつたものである。滿洲國帝政實施の初年即ち康德元年(昭和八年)現在に於る國内諸情勢の一斑を收録してあるが、進展極りない此の國の各界に齎らされつゝある急激な變化は滿洲國創建當時を基底として構成された原版の各項に亘り全面的な改修を促したあとが見へる(定價一圓、東京麴町内山下町東亞經濟調査局)

農家簿記のつけ方
樋口午郎著

本書は簿記理論について何等の素養なき農家にとつても理論にかなつた記帳法を、容易に不知不識の裡に實行し得るやう創意してあるから、簿記をつけやうとする一般農家の自習書ともなり、また農業學校等で比較的短期間に農家簿記を講述する場合には、その教科書としても恰適である。本書はこの種の著書に慣れぬ農家にとつて漸次章を進めて讀み行くに從つて漸次その輪廓が明かになり、讀了した曉には本書の簿記法が簡明かつ整然たることを知るであらう(定價一圓廿錢、東京神田錦町明文堂)

初等微分學學び方
藤森良夫著

著者は考へ方の主宰者であるその父藤森良蔵氏と共に數學の系統的學び方を提唱し來つたが近時解析幾何微積分の中等教育化せんとする傾向に鑑み出版せられたのが本書である、平易懇切に難解なる高等數學を說明した好個の新學入門書といへよう(定價一圓六十錢東京市神田一ツ橋二の三考へ方研究社)

道化役
(豐島與志雄創作集)

鋭い心理描寫と作者の獨妙な筆致は經驗を持たぬ若い人間の一度は通らねばならぬ、人間的良心への苦惱期に一つの暗示を與へ、そこに一つの意思を植ゑてくれる(女客一週間)以下九篇の短篇は多くはブシコ・イデオログに混迷する人々を扱つた好個の作品であり(椎の木)長篇を加へた近來の好き創作集である(定價一圓八十錢東京市京橋區木挽町二の四言海書房)

現代
六月號讀み應へのあるものでは杉山平助君の『ダンサー論』▲座談會二篇のうち『近代の高僧傑僧を語る』は座談そのものが禪問答みたいだ▲蒙古の日本留學生に蒙古の實狀を訊く會――▲生田花世女史の『職業婦人の愛情問答』▲『映畫監督十人男』小野金次郎『文士の年期物語』『天龍三郎に相撲を訊く』――此邊にこの雜誌の特色が最も濃厚に感じられるやうだ、佐々木邦の『靑春豪華版』例によつて丸味のある諷刺が大いに味覺を唆る

雄辯
六月號卷頭を飾る『雄辯選手權大會實況』まづ靑年の意氣と熱の迸りだ。七月號にはその熱辯集が附録になる『第二の世界大戰、果して起るか』石丸海軍少佐『綠陰傑作コント集』『名投手物語』『內閣審議會を繞る政局展望』『文壇新一頁評論』何れも靑年向き。最後の『文壇新人一頁評論』は千葉龜雄君の穩健中正を得たる論調と好ましい筆觸が味覺をそゝる

少年倶樂部
(六月號)平田晋策の日本海大海戰は少年向きのよい讀物である、別冊附録の出世豐太閤は矢田揷雲の筆、このほか内務大臣出題の懸賞作文がある

六月號　滿蒙事報

滿蒙小資本開業手引き　見よ!!滿蒙事情の大雜誌!!

滿洲の成功者に金儲けのコツを聽く◇
滿蒙のスフィンクス　蒙旗族とは何か?
曠原の中の古都檢討　北滿の新線に沿て行く
喇嘛教と蒙古人
恐ろしい滿洲の山窩を語る
滿洲デカメロン
哀話美談　曠野に散る花　從容として瞑目した今井君
自修　滿蒙科學雜話
滿洲語講座
滿蒙職業相談回答
滿洲の商業往來
これだけは心得おくべし滿蒙事情早わかり
事變前後に於ける日本商品の狀況
滿洲に於る内地商品の紹介機關
滿洲人と商標及び屋號
注意せねばならぬ商慣習　どんな土地が有望か
滿洲國の關稅
特色ある職業戰線決算報告
曠野のギャング　滿洲の野猪突進
麻雀袁元道
滿支萬華鏡
大揚子江小話
二時間遲延　北村小松
承德宮の麗人　大林滿
甦る死都　木村莊十
定價五十錢
東京大森二ノ一四二　滿蒙事報社　振替東京七九七二

便秘　それ下劑　ミレバール
適應症
一、急性慢性便秘　常習性便秘
一、驅虫藥使用時ノ腸内清掃
一、便秘ニ由ル頭痛　頭重、逆上等　痔疾者ノ便秘
包裝　二〇錠入 〇、三〇　五〇錠入 〇、五〇　一〇〇錠入 〇、八〇　五〇〇錠入 三、五〇
Ⓟ大日本製藥株式會社　本店 大阪・支店 東京
全國至る處の藥店にあり

脚氣に　オリザニン
脚氣にオリザニンを用ふれば速かに治に就かしめ得るは多數實驗諸家の報告に照して疑ふの餘地なきところなり……
オリザニンは又、脚氣の外、人體必須の副榮養素として種々の場合に賞用せらる……
(1)熱性病者の榮養保持に、食慾不振に　(2)姙婦便祕、姙娠嘔吐に、姙産婦脚氣に　(3)泌乳不全に、(4)虚弱兒の健康並に發育增進に　(5)スポーツマンの心臟力保持に、疲勞恢復に……
(說明書進呈)　液、エキス、錠、末、注射液各種
SANKYO　東京・室町　三共株式會社

北鮮版

羅津の工事景氣
入札既に百廿萬圓
勞働者七千を突破

【羅津】今年度に於ける羅津の土木建築工事は滿鐵の八百餘萬圓、邑の事業その他が約百七、八十萬圓計一千萬圓といはれてゐるが四月末までに入札を終へた工事は、滿鐵工事二十件で七十九萬五千三百三十三圓四十五錢、邑事業は六件二十一萬五百十圓、その他約二十萬圓で百二十萬圓を突破し各工事場の勞働者數は目下七千餘名でなほ次第に增加を示しつゝあり、この景氣を當て込んで內地から渡來した者も今年に入つてから五百名を越へる有樣で十三日入港の滿洲丸の如きは六十九名の渡航者を運んで今年のレコードを示した、また移入荷物も四月末までに一萬三千三百二十九噸で今年度は昨年の倍額六七萬噸の移入を豫想され十一月船車連絡後の羅津の經濟的發展は素晴らしく人口も四萬を突破するであらうとみられる

東北滿洲の物資が北鮮に集るは必定
三港は何れも繼子扱にはせぬ……
裏日本との握手が大切だ
八田滿鐵副總裁雄基で語る

【雄基】滿鐵副總裁八田嘉明氏は十五日午後三時半雄基驛着、邑長山中道會議員その他官民多數の出迎へを受け羅津建設事務所差まはしの自動車で直ちに雄基港を視察し大和旅館に入つた後記者に左の如く語つた

昨年三月は裏日本航路を視察したが今回は北鮮三港を微細に研究するため來雄した、北鮮經由の貨物が殆んど絕無になるように吹聽する者があるがそれは何かの間違ひだらう、なるほど北鐵接收後ハルビン新京間の列車を改造するので貨客の疎通はよくなるが圖寧線、密山線、虎林線、林佳線等東部滿洲、北部滿洲の貨物は絕對的に北鮮を經由するものである、然し貨客の圓滑な輸送は金融倉庫業等あらゆる機關の整備を待たなければ滿足には行かぬ、東北滿洲の鐵道敷設と共に北鮮三港の發展は隆々たるものであらう、北鮮三港の雄基、羅津、淸津は三者三樣の特質を持つてゐる、朝鮮總督府も滿鐵も三港並進主義だ、何れも繼子扱ひにはせぬ、又北鮮は裏日本と握手しなければならぬ、裏日本の開發はやがて北鮮三港自身の進展に資するので地元有志の協力一致を要望する、羅津の計畫はあまり先の事は言明出來ぬ、來年の事をいふと鬼が笑ふよ、滿洲國稅關も愈よ進出するこの際北鮮三港の人士はあまり相愛に陷つてはならぬ因に氏は十六日朝八時出發、羅津の工事を視察し淸津を經て京城へ向つた

實際上の差障りに痛し痒しの同盟
配船不明に脅える組合員
不安の丸ナの結束

【鎭南浦】穀物組合が鮮航會の船に對し不積盟明を發表してはゐないもの〻盟外船使用に決定した今日事實は不積同盟とみてよい譯であるが、さて鮮航會同盟船を使用しないと決定してみるとそこに種々不便な點も生じてくる、さしあたり第一に困ることは盟外船では配船が定まらないため何日入港するか分らない船を漫然と待つてをらねばならず、そこに非常な危險が伴ふ、それがため穀物組合員の中でも他人名義を用ひてひそかに鮮航會の船に積んでゐるものもある樣子で、この方面から數組の結束が破れるのではなからうかとの懸念もある。商銀行筋にかてもBLの承認に就て、永年に亘る鮮航會との取引關係もあつてその方に對する遠慮から躊躇の形であるそれがまた產地筋に反映して、產地から直接鮮航會に特約を申込むといつた傾向もみえる

咸南の苗代
順調に成育

【咸興】咸南の苗代播種は四月十二日に始り五月七日で全部終了し前年に比すれば高温に幸されて三日早いにも拘らずいたるところ渴水に惱んでゐたが十二日以降三日間の降雨道は各地六十ミリ以上に昇り生育極めて順調である

咸南醫友會と醫學會

【咸興】來る廿六日咸興に開かれる咸南醫友會總會並に咸南醫學會は主として外科醫學會と決定したため京城から小川外科の團體的參加に大邱、平壤、咸北各地からも出席多數の見込みである、因に道立、咸興醫院と小川外科は二十七日午後四時半から咸興高普球場で交驩野球試合を行ふ筈

朝鮮產搾粕への非難
包裝が惡く不正品混入

【咸興】一手取扱者たる三菱の招請に應じて當業者十數名と共に內地各市場にかける鰮搾粕販賣狀況視察を行つた森下咸南水產技師の談によれば官廳で檢査を行ふ朝鮮產締粕は北海道物に比して概して品質優秀なりとは各地一致した意見であるが往々にして不正品の混入あり包裝の不良なことも朝鮮產締粕に寄せらる〻一致した非難でこの點當業者の誠心を要する

產組員督勵の新方針

【咸興】產業組合業績の改善更生に關しては關係當局で不斷督勵を重ねてゐるが成績は依然不振で損失漸增の形勢に鑑み咸南產業當局では組合業績の向上は組合當事者が

これはなんとんだ失禮
自轉車異變の一幕
罪は質屋の主人に

【咸興】笑へぬ喜劇『自轉車異變』……府內山手町金泰鎭(三)は去る一日本町公設市場の質屋、咸一商會に自轉車を五圓で入質した、その當日盜難自轉車を探して同店に來た大和町三省昇商會支店の文應斗(二)以下三名の探しあぐねた店用自轉車と判明したところに騷ぎは起る、越えて十一日文應斗外三名は金泰鎭君を西咸興驛附近で發見詰問したが自己所有の品と主張し讓らず果ては大格鬪となり多勢に無勢金泰鎭君は散々の敗北で顏面手足に無數の打撲傷を受けた揚句咸興署に出頭取調べを請めた結果は飛んだ間違ひで實は七日同店に咸興府萬歲町崔禎德(二三)と稱して入質した自轉車が盜難品、それを質屋の主人公鄭率に『金泰鎭の品だ……』と立證したために不運の泰鎭君小つぴどく毆られた譯……然し笑つて濟ませぬ金泰鎭君は十二日府內龍山醫院から診斷書を受けて傷害の告訴をした

お名殘りの咸興府會

【咸興】現府議最終の咸興府會は十五日午後一時召集、十年度追加更正豫算案並に豐沛館使用條例を附議審了後は修飾概ね成つた新裝の豐沛館で慰勞の淸宴を催した

間島の自動車統制
實現の運び

【間島】全間島の交通網を一貫する自動車統制は先年來滿洲國交通部の指導方針に基き專ら北滿事務と現地關係筋との間に交涉が進められ一時は急速に進捗する模樣であつたが中途から滿洲側自動車業者の資金工作に行惱み、その上各種の事情から統制上面白からぬ噂すら持ち上つたが本月上旬來當初の計畫通り統制工作が進捗して近く急速に解決を見る模樣である從つて本多行家氏を委員長とする新會社出現による間島の自動車網は遠からず畫期的の改善を期待されてゐる

登記未濟の鄕校財產
支障が多く訴訟を起す

【咸興】長津郡鄕校財產の一部、平北江界邑の畓三千八百八十餘坪と田三百五十餘坪この價格約三千圓は古く同郡の儒林團『宗儒契』から長津郡鄕校に寄附したものであるが契員の死亡轉居等により移轉登記未濟のま〻今日に及び管理上の支障が多いので鄕校財產管理者長津郡守は當時の贈與關係書類小作契約書等を證據として所轄江界法院支廳に移轉登記取得の民事訴訟を提起すべく目下道當局の承認を求めてゐる

南大川改修工事
國庫の補助七十二萬圓

【咸興】第三次窮民事業たる北靑南大川改修工事に對しては十年度二萬三百四十三圓、十一年度以降二十五年度まで年額四萬六千六百十八圓累計七十一萬九千六百三十圓の國庫補助を交附する旨十日附で正式に指令があつた

鐵道測量隊先發

【茂山】本年度白茂線延長工事の內茂山郡延社面奧地小頭洞から古茂山へ約二十キロ延岩方面へ向つた鐵道工事測量隊先發隊約二十名は十三日朝古茂山に下車、新站經由延社に向つた

鐵原邑議戰
五名の超過

【鐵原】餘すところ四日の邑議戰は定員十二名に對し內地人側は永山勝行、中下岩太郎、大野孝太郎、植田春兒、上坂宇八の五氏、朝鮮人側は十二名の立候補で定員を五名超過してゐるが朝鮮人側の激戰に反し內地人側は殆んど無風狀態である

江陵は二名の超過

【江陵】郡內各面の邑面議戰は何れも定員を超過して殊に新里面の如きは定員十名の所十九名立候補してゐるが江陵邑では定員十二名に對し立候補者は內地人五名、朝鮮人九名計十四名である 權承洙(舊)井出忠(舊)波多野繁(舊)今城豐吉(舊)崔燦允(新)李奎藥(新)吉田祐四郞(新)崔圭昌(新)崔命圭(新)鄭燦凌(新)崔應集(新)金顯鎬(新)佐藤治郞太(新)金文濟(新)

大部隊の賊團集團部落を襲ふ
警備電話を切斷して包圍
交戰三時間で擊退

【間島】去る十二日午後十時頃圖們線小三岔口の我が警察分署西北方約四里の地點にある滿洲側集團部落に約二百名の兵共匪團が警備電話線を切斷し襲來、一氣に同部落を包圍する氣勢を示し包圍隊形により銃火を集中したが早くも彼等の襲擊を事前に感知してゐた同地の滿洲警察自警團員は協力して彼等の侵入を防止し約三時間交戰の後擊退した、この戰鬪で味方は滿警一名輕傷を負ふたが賊は退却に際し死體二個を遺棄し姿を消した、目下賊團再襲の模樣あり嚴戒中である

春川東本願寺
本堂落成法要

【春川】東本願寺布敎所では本堂落成記念慶讚法要をかね釋尊降誕花祭を十八、九の兩日に亘り執行するが十八日午後八時から公會堂で朝鮮開敎監督部長栗田惠成師並に同幹事方原致範師の講演があり十九日は午後十時から花祭、稚兒市中行進に始まり正午獻花灌佛式、午後二時入佛式法要を營む筈

上山奴の一隊暴る

【咸興】咸南警察部に到着した報告によれば對岸奧地に潛在する匪首上山奴の一隊五十餘名は二隊に分れ廿數名は十四道溝奧地密房子に移動し同地の木材作業所に金品の强要をなしつ〻あり、他の一隊廿數名は十五道溝奧地大橋子所在滿洲人劉文斗の木材作業所を根城に附近部落民胡長發外一名に二百元並に阿片百匁地下足袋卅足の提供方を脅迫しつ〻あると

老頭溝から十九名拉致
一息ついた石炭街
又も匪賊に狙はる

【間島】京圖線老頭溝市街地はこれまで前後四回に亘る兵、共匪團の襲擊を受け市況は頓みに沈衰し附近の農民は競つて他に移住する等、往年殷盛を極めた間島隨一の石炭街も廢墟の一歩手前にあ觀る前途甚だ憂ふべきものがあつたがその後我が守備隊、警察隊の間斷なき大討伐が効を奏し最近は漸く小康を得つ〻あるものと信じられてゐたところ頃日來又復有力なる匪賊團が附近に群がり去る十二日

西鮮都市の電話
急激な發展を窺知するに足る
驚くべき數字躍騰

【平壤】市內電話の普及狀態は經濟擴張の縮圖として地方發展の消長を窺知するに充分であるが、平壤を中心とする平壤遞信分掌局管內各地に於ける近來の好況發展により西鮮都市の電話加入者は逐年激增し昭和九年度末に於ては平壤二、一三六、新義州八五五、鎭南浦六〇七、海州三四五を筆頭として四十五局所の總加入者數は六、〇五五名で、既に六千名を突破して居る、試みに昭和六年度末からの加入者狀況を擧げると左の通りである

▲昭和六年度末總加入者數五、〇〇八▲同七年度末同五、二九八(前年度末に比し二九〇增)▲同八年度末同五、六七〇(同三七二增)▲同九年度末同六、〇五五(同三八五增)

即ち年と共に累增の跡を示して居るが更に本年度の加入申込は既報の通二、〇〇〇に近い多數に達した、今日迄の電話架設決定數は平壤の一八五を初めとして總計二十七局所分三四六名でその內平壤、海州、沙里院、信川、定州の五局所には夫々交換機一臺宛を增設することになつて居る、之等の增設電話に對し平壤遞信分掌局では出來得る限り開通を急ぎ目下工事物品材料等の取揃へ準備に關し懸命に努力中である、因に右の外本年度に於て平安南道龍川、成川並に平安北道鐵山の三ケ所(加入者總計八十名)に電話交換を新設することとなり既に何れも實地調査を了し工事の設計と所要豫算を作製し遞信局に提出した

凶作窮民義捐金

【新乫坡】三水郡江鎭面では春播用種穀は勿論、その日の糧にさへ窮してゐる郡內の凶作罹災民約一千五百戶に對する救濟のため面民から義捐金を募集中であつたが阪本藤吉氏の二百圓、鈴木隆吉、玉置知之助兩氏の百圓宛を筆頭に合計七百八十五圓十錢の多額に達する。

蝀龍窟の探勝
電燈照明と出口の改造で觀賞客に便利となる

【平壤】平北寧遠所在の蝀龍窟は昭和四年崔完奎氏が發見してより假然天下の奇勝と名をはせてゐるが、平北道では近く洞內に電燈照明施設をなし十月までに完成の見込みである一方平鐵の觀出口開鑿と相まつて探勝上一層の便利となり遊客も增加するものと見られてゐる

咸興女高普
志願者殺到

【咸興】女子高等普通學校の生徒募集は締切までなほ數日を餘す十六日既に五十名の募集に對し百名を突破するの盛況で締切日までには尚數十名の應募者があるべく開校第一年の入學試驗は三人に一人の競爭になるだらうと豫想される

電話通信區域擴張
茂山から陳情

【茂山】茂山から羅津、雄基、明川、南陽、延吉方面への電話通信區域擴張方につき去る十五日木下商工會長から井上遞信局長宛陳情書を提出した

桑の發芽成績良好

【咸興】咸興道內に於ける本年春季植桑は道內產百二十六萬四千五百十本、他道產十萬本、內地產五十四萬八千二百本、合計百九十一萬二千七百十本に達したが天候順調で活着並に發芽成績極めて良く春蠶掃立も各地とも三日以上早い

城鐵軍咸興へ

【咸興】咸興公設運動場竣工記念プロの一部として招聘さる〻城津鐵道野球團は廿五日夜到着廿六日午後全咸興軍と對戰することに確定した

局鐵貨客收入
咸鏡線第三位

【咸興】四月中局鐵全線の一キロ當り貨客收入を見るに京釜線百二十圓、京義線六十圓に次ぐは咸鏡線の四十三圓四十一錢で前年同月に比し十七圓八錢の激增である

道路工事費起債

【咸興】國費道費の補助並に面費を合せ一萬二千圓の工費で昨年來實施中の永興邑內元倉線一等道路(洪仁面都井里、南山里地內)の側溝工事は本年度で竣工の豫定で面負擔額五千二百圓は起債財源によるべく十三日附認可申請書提出

咸興體育協會の役員

【咸興】多年待望の公設運動場竣工に伴ひ咸興體育協會は更に飛躍的な活動に入るべく十六日役員の補充を行ひ近く總會を開くことに決定したが本年度役員の顏觸れは左の通りである

▲會長關誠唯平▲副會長信用繁一郞、相良廿六▲理事長金明學▲庶務部長宮川庄太郞、副長竹久勝藏、同松坂松太郞▲野球部長本多武夫、副長末永政男、同河村健男▲庭球部長竹內俊平、副長水谷嘉久馬、同福岡松土▲陸上競技部長橫田峰三郞、副長河野宗一、同畑本昇▲スキー部長木村重樹、副長渡邊正記、同永島充▲武道部長上野豐秋、副長本多傳吉、同加藤多吉、同藤田武雄、同平野茂一▲角力部長梶田喜代八、副長河內彥吉、岡田榮之介

選擧日の叩頭戰ご法度

【咸興】殘す日わづか一週間の政戰に對して咸興警察署では十五日立候補者並に運動員に對し文書を以て

二十一日選擧當日有權者が選擧場に赴く際多數の立候補者並に運動員が各有權者を捉へ投票の依賴をなすにかては板挾みとなつて迷惑一方ならず、ために棄權或は遲刻する虞ある等種々の弊害あり途次の投票依賴は差控へられたい

と注意すると共に候補者を會同し公正な選擧の執行に關し懇談した

間島協助會に寄附

【咸興】左に血刀、右に鍬、義勇自衞團を提げては討匪行に惨々たる殊勳を樹て、歸順匪賊や團員の生活保證のためには大がかりな農場經營に懸命の努力を捧げつ〻ある、既報咸南端川郡出身の間島協助會長金東漢君が極度の經營難を訴へつ〻ある實情に對し咸南の某實業家(希望により特に名を秘す)はこの程間島旅行の途金五百圓を協助會事業資金に寄附した

雨野球戰延期

【間島】東滿洲野球界の王座を目指し他共に許してゐる龍井野球界では去る十二日の日曜日に當り延吉の間島省公署軍を迎へて國道及領事館軍が午前、午後に亘り雌雄を決する筈であつたが雨のため中止となりファンを失望させた

咸南辭令(十五日附)

命北靑公普訓導 公普訓導 澤田千代男
命北靑公普勤務 公普訓導 山本延雄
任公小訓導命新浦公小校長 公小訓導 宮島傳九郞
任公普訓導命加平公普校長 公普訓導 豐田遜夫
命希賢公普校長 公普訓導 黑田嗣世
兼任實業敎諭補甲山農林敎諭 命甲山公普勤務

人の動き

▲下津咸北土木課長 上城中十五日歸任
▲孫江原道知事 初度巡視のため十六日鐵原に一泊十七日平康へ
▲濱田八郞大尉(前三長守備隊長)茂山守備隊中隊長に榮轉、十五日着任
▲大黑谷北地方法院長 十四日龍井着、同夜延吉に一泊 十五日新京へ
▲伊藤龍井驛長 十五日新京へ
▲矢作龍井稅關監查科長 山海關稅關に榮轉
▲中川茂山郡庶務主任 十五日永北へ
▲山本菊太郞氏(茂山公普校長兼永北公普校長)同上
▲宝井茂山驛長 十四日發京城へ
▲永宮陽一氏(穩城邑會議員立候補者)勤務演習のため十八日龍山騎兵隊へ

少々無理をしても道路だけは必要
土木主任會議から歸任した
三浦江原道土木課長の述懷

【春川】本府で開かれた各道土木主任會議に列席、十五日歸任の三浦江原道土木課長の土產話——今回の會議は各道相當大規模の理想案を持ち寄つての大評定であつたが何しろ先立つものは金で緊張した會議も所詮は小田原評議になり易く結局本府でも各道でやらなければならぬ事はよく認めてゐるが要は各道の財政の如何にあり、たとへ國庫補助を與へて事業を起すとしてもその償還財源に困るやうではいけないから歸道後早速財源について適確な調査を行ひ確實の見込があればその旨本府へ上申することといふことで何等具體的結果を得なかつたが江原道として從來の方法でやつてゆけば償還財源に餘り無理しないでよい、從來南鮮各道に比し著しく立遲れてゐる本道としては寧ろ少し位の無理はしても一日も早く道路の完成を期せねばならぬ實情にあり、交通網の整備によつて產業の開發は勿論警備その他の重要問題が解決され、又一面には直接農山漁村振興の根幹ともなるので必要な道路、橋梁、河川港灣に對しては今度更に一段の努力を拂つて是非實現せしめねばならぬと考へてゐる

惡の跳梁に痛棒
司法刑事係を整備確立し
犯罪防止と搜査に完璧陣
平壤署の新コンビ

【平壤】一ケ月平壤二千人の人口增加に比例して犯罪も又增加しつ〻ある平壤署ではこれが防止と搜査の完璧を期するため司法刑事にそれ〻專門を置き今までの見込搜査の弊を除くことにし智能犯係、强行犯係、鑑識係の三係を設けることにしたがこの智能犯係は勝木部長以下三名で詐欺、橫領、背任、會社銀行取引所關係の犯罪恐喝、脅迫、名譽及信用に關する犯罪、瀆職等の搜査に當らせ、强行犯係は主任部長以下九名で强盜、殺人、傷害、放火その他の搜査に當り、鑑識係は後藤巡查が專任で犯罪手口カードをはじめ凡ての鑑識をなすもので、犯罪都市平壤にふさはしい陣容となつた、この三コンビネーションの活動による結果は頗る期待がかけられてゐる

鰮油肥產組總代會

【咸興】咸南鰮油肥水產組合は十四、十五の兩日咸南道廳會議室に臨時總代會を召集し主として機構問題に關し懇談を重ね役員補選を行つた結果滿場一致新內務部長佐々木高治氏を組合長に選任した

淸津署新築入札

【淸津】淸津警察署新築は機運漸く熟し先般の警察部長、警務課長會議に具體化し十五日咸北道廳で工事公入札を行つたが淸津山下組に六萬八百圓で落札した

自然の暴壓に土を忘れた農民
明日の一圓より今日の五十錢
奧地窮民の歪曲相

【平壤】平南奧地僻遠地方の農民の約六割までは春窮のため喰ふに食なく困りはててゐるところへ最近の旱魃で全く農業に望みを失ひ一反步の畑を一年間耕作しても五圓內外の收入しかないので同地方の男達は畑を捨て明日の一圓よりも今日の五十錢の方がよいとあつて日給六十錢で朝鮮送電會社の電[illegible]に驅り、女、子供は砂金掘となつて附近の河川を荒し廻り甚だしいものになると道路まで崩壞してゐるがこれも當れば日一圓にもなるので現在では相當潤つてゐる

金小頭表彰

【鐵原】第一消防組小頭金明玉氏(五二)は昨年十一月邑內出火の際最も危險な個所に乘込んで消火に努め、その際不幸負傷したのが原因で退職の已むなきに至つたが消防協會では勤續十六年の氏の功勞に對し金百圓を贈つて表彰した

羅津商工會規約案成る

【羅津】商工會では起草中であつた改訂規約案が出來上つたので十四日午後一時から役員會を開き協議した結果六月中旬總會に諮つて決定することになつた

茂山に新製材所

【茂山】會寧淸津、新站に木材工場を有する會寧の製材業者裵良基氏は更に茂山の虎曲、龍岩間の奧地へ製材工場を新設すべく着々準備中で九月頃竣工の豫定であるがこれに對して茂山製材所では工場設備を改善し機能增進を圖るべく目下工場增築中である

初夏の衛生
痒くて堪らぬ不快な皮膚病

イヤな皮膚病が流行る、皮膚病は、兎角コヂレ易く、中には化膿菌の爲に屢々丹毒や、敗血症等を誘發する事がある。殊に堪へ難き搔痒の爲め、仕事の能率を低下し又不眠症に陷る、それのみでなく、他人にも非常な不快な感を與へ、而も其多くが猛烈な傳播力をもつてゐるから一日も早く根治する事が公衆衞生上からも緊要である

水虫 靴履きの人、水仕事する人の手足の指股に發生る頑固な皮膚病で、搔けば搔くほど刺戟されて堪らなくなり遂には搔き破つて生汁が出る、それが周圍に附着して患部は益々たゞれ步行さへ困難となる。

水虫は患部を淸潔に、蒸せぬやうに心懸けると共に、殺菌力强大で、皮膚に吸收し易い「アスター」をすりこめば、直に寄生菌を死滅し、痒みを去り膿汁の分泌を制禦し、局部を乾燥せしめて、容易に治療する事が出來る。

田虫 いんいん、しらくも、はたけ、ひぜん等は糸狀菌による傳染性の皮膚病で、これから汗や埃で皮膚が不潔になり易いのに乘じて猛威を揮ふ、治療は寄生菌の殺滅と消毒が主眼であるが、ひぜんの如きは黴菌が深く潛行せる爲に揮發性の水藥では皮下に滲透しない憾みがある、この場合、アスターは充分に皮下に深達して長時間效力を發揮し相當慢性的なものも、痕を殘さず治療を早める其處に「アスター」の眞價がある。

くさ 子供の「クサ」は顏に傍で見る目も傷々しい、それを治療すると內攻するなどと打捨にする親達があるが、非常な誤りで、往々頸部に淋巴腺腫脹(イネゴ)が生じたり、黴菌の侵入することがある、でなくとも幼兒は痒さの爲に安眠が出來ず、用が昂ぶり不機嫌になり、乳さへも吞まなくなつて衰弱を來す。「クサ」の治療に刺戟する藥は却て惡化の惧れがあるから絕對無刺戟で副作用の無い「アスター」を塗布する事が安全で、効果も亦確かである。ただれた「クサ」には、ガーゼにアスターを薄く延し、貼布すれば速かにかゆみを止め、安全に氣持よく治療が出來る。

いんきん 特にいんきんに就て注意すべきは、同じいんきんにも濕疹と頑癬とがあり、殊に濕疹は絕對に刺戟を嫌ふ故刺戟性のないアスターを用ふることが最も安全好適です發賣元は信用ある丹平商會で、各藥店、百貨店に販賣してゐる。

皮膚病に
アスター

佐藤、久保山、安藤、濱田、各醫學博士推奬

アスターは皮膚に吸收し易く速に寄生菌を死滅すると共に、患部のかゆみを去り、上皮の再生力を與へて見事に快癒せしめます。

主効 田虫、いんきん、水虫 しらくも、はたけ 其他くさ、吹出もの、各種濕疹

各藥店に販賣す

狩獵ご注意
忠南で十ケ所の禁獵區を新に指定

【大田】狩獵規則に基き忠南では昭和六年九月公州、瑞山、唐津の各郡內八區域を禁獵區に指定したが期間滿了となり道當局では各郡に對し必要地域の調査を命じてゐたがいよ〳〵來月から昭和十三年四月まで三ケ年間新に禁獵區を左の通り指定した

大田郡儒城面老隱里一圓▲同外南面三丁里一圓▲公州郡反浦面鶴峰里一圓▲同寺谷面雲岩里一圓▲同鷄龍面中壯里一圓▲同灘川面三角里、鼎山里一圓▲論山郡伐谷面陽化里一圓、同見禰面大南里、舶山里一圓▲唐津郡松嶽面漢津里、古岱里一圓▲同津面九龍里一圓

兩氏の篤行

【統營】二面長承浦漁業太田龍太郎、同勤南氏は今回公立普通學校に對し動力發電機一台並に据付費百二十圓を寄贈した

清き一票！今一息の頑張り
決勝迫りフレー〳〵の選擧逐鹿戰

俄然色めく仁川
十七日定員の三十名に達し 戰線極度に緊張す

【仁川】定員三十名に餘す所二名となつて緊張の度を加へつゝあつた仁川府議戰線は締切前日の十七日に至つて今村覺次郎、大石季吉兩氏が再出馬し俄然色めき立ちこれに依つて定員に達し平穩に過ぎた戰線も大波亂を豫想されてゐる

地人七名朝鮮人五名の立候補で例の無風狀態で終始するらしくみられてゐたが更に朝鮮人側から三名の候補者立ち非常な混戰を演じてゐる以下立候補者の顏觸れ

瓜生定吉（新）原廣伸（新）橋口武司（新）齋藤利吉（舊）平田多喜造（舊）立野新五郎（舊）市川幸右衛門（舊）崔東善（舊）金京植（新）趙振浩（新）金晩基（新）朴寶圭（舊）金相復（新）崔昌鳳（新）趙鳳植（新）

清州も混亂

【清州】邑議選擧逐鹿戰は一時內め料亭カフエーなど大宗りで最近閑古鳥が啼く閑散振りである

統營郡も大激戰展開

【統營】邑議逐鹿戰は期日の切迫に伴ひ朝鮮人側は大激戰を展開、なほ郡內各面も十五日現在立候補者全部定員を超過、邑面議の定員百七十四名の處へ內地人二十九名朝鮮人二百三十二名計二百六十一名が立候補してゐる

金泉も混戰

【金泉】邑議戰は四名の超過で未曾有の激戰を演じてゐるが未だ一人の違反者も出ない

忠北の面議
まだ百六十名不足 若手新顏候補續出

【清州】道內面議戰十五日現在百四ケ面定員一千九十六名に對して立候補九百三十六名に達し無候補面は二ケ面となり前回と比較して立候補者倍加するとともに新顏が多く現議員は總體的にみて三分の一足らずで、しかも三十歳から四十歳までの若手で大部分をしめてゐるが、一方選擧違反は目下の處清州署管內で被疑事件一件ある外道內を通じて皆無である

てゐる

木浦は二名超過

【木浦】府會議員立候補者は二名超過となり戰線極度に緊張し期日切迫で白兵戰を演じ取締嚴重のた

忠北は棄權防止に努む

【清州】忠北では第二回の總選擧に當り過般來講演會や、宣傳ビラを配付して棄權防止に努めてゐる

井州は混沌
面協議員は定員足らず

【井州】郡內一邑十二ケ面の選擧逐鹿戰は十五日現在井州邑は定員十二名に對し十四名の立候補で二名超過し逐日競爭激化し混沌として當落の豫想をもつかざる狀態であるが郡內面協議員は未だ立候補者定員數に達せず郡當局では督勵に努めてゐる

鉢合せの叩頭戰
固城も濫立

【固城】あと四日となつた逐鹿戰は全部を通じて各面とも三、四名以上の定員超過となり地盤の切崩しに防禦に秘策を練つて正に文字通り白熱化し到る處鉢合せの叩頭戰を演じてゐる

公州も一名定員超過

【公州】邑議逐鹿戰は立候補出揃はず有志の擁立工作によつて十三日やつと十二名の官員に達せしめ平穩裡に推移すべく豫想されてゐたところ十五日に至り突如本町から再在圭氏（新）立候補し一名の定員超過となるに及び俄然逐鹿戰は猛烈を極め豫外の激戰を展開し

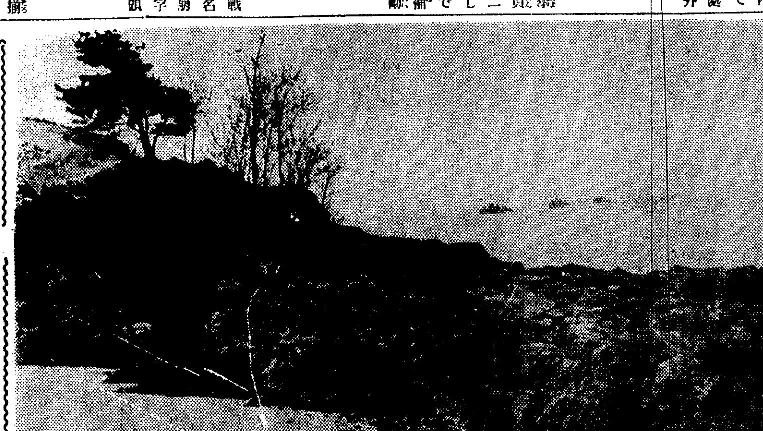

廿七驅逐隊の巨艦仁川入港

【仁川】第二十七驅逐隊は既報の如く月尾島沖に碇泊中十八日午後五時拔錨の豫定であるが、その間十七、八兩日は一般の拜觀を許したので府民をはじめ外來行樂客の多數拜觀あり港頭に一景觀を添へた（寫眞は月尾島からみた驅逐隊の雄姿）

府議戰の巷を驅る

府議戰いよ〳〵あと四日、切迫した總選擧投票を直前に全半島の府議戰神經は最極度に緊張した『倒れるまで』『〇〇方面に某が侵入、危い』と悲壯な電話が、傳令が……灼熱する電話線をかいへて電話局の交換孃たちも必死だ運動員を乘せた自動車が疾風のやうに街を走る……表通りに立並んだ候補者の立看板にも焦燥の色が濃い、茲仁川も三十の議席を目指けて十七日現在內地人十八名、朝鮮人十二名が夫々スローガンの旗指物を押立て駒を陣頭に縱橫無盡に切り結んでゐる、今その抱負を聽く（其の二）

吉木善介氏 躍進途上にあるこの仁川が此の後も充分なる發展をとげる上に多少の障害となるものが今の仁川に伏在してをると考へますがこれが存在を一掃して私は名實共に光輝ある仁川を作り上げたいと存じます、なほ目下の仁川は東部に發展するより外なく私はこの方面に充分の努力を盡し都市計畫の一助となつて所謂大仁川の建設に粉骨し府民の期待に背かぬ樣覺悟してをります

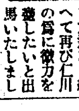

中條榮藏氏 前回の任務を大過なく終へて再び仁川の爲に微力を盡したいと出馬いたしましたが今の所あれもやりたいこれもやりたい頭の中は一ぱいになつてをります盤の中からどんな駒が出るか、充分努力いたし御期待に背かぬ樣覺悟してをります

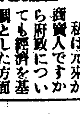

代田繁治氏 私は元來が商賣人ですから府政についても經濟を基調とした方面に注目して今迄も盡力して參りましたが將來仁川はこれ以上に商圈を擴張し商工業の隆盛を計らねばならぬと考へこの方面に淺才のあらん限り活動して見たいと思ひます學校敎育社會事業等唱へられますが之らは府の經濟力の膨脹に依つて完成さるるものでその基本たる經濟に重きを置き完全なる府政の一助とならん事を希望してをります

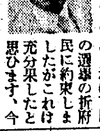

樋渡兼三郎氏 私は前回の選擧の折府民に約束しましたがこれは充分果したと思ひます、今回は大築港の擴張と共に仁川を漁港として發展せしめたいと考へてをります卽ち大築港に依つて貨物の呑吐が盛んとなり港勢も進展するでせうが釜山にその例がある如く漁港でもあれば都一層の發展を遂げるものと確信しますので是非共これが實現を計りたいと思つてをります

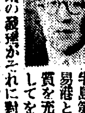

中川哲氏 私が考へますのは仁川は將來半島第一の貿易港となる素質を充分含有してをる事で商工業の發展がそれに對する第一の要件ではないでせうかこの意味で諸工場誘致を計るべくこれに伴ふ工業用水を充分得る事に留意して府勢の發展を期したいと存じます

慶南視學打合會

【釜山】慶南學務課では十五日本年度學務委員打合會を開催し左の如く科目分擔を決定した

▲算術科釜中敎諭山手順一▲國史科馬山高女敎諭山田丈夫▲職業科金海農業敎諭宋劇松▲家事科、裁縫科釜山女高普敎諭方順鄕▲家事科、裁縫科釜山高女敎諭中原[illegible]

宇垣總督
夫人同伴で 俗離山探勝

【清州】宇垣總督は來る二十二日頃夫人同伴で來清直ちに小金剛の稱ある新綠の俗離山を探勝し引續き忠南北、慶南北一帶を視察する豫定であるので道ではそれ〴〵準備中

修養團
中鮮大會 天安で開く

【天安】修養團中鮮大會は本部主幹を迎へて十六日午前十時から天安警察署演武場で開催、京南鐵道沿線各支部會員多數參會し先づ中山講師の講演があり午後一時から蓮沼主幹の講演があつて引續き戰歿者の慰靈祭を執行し三時から大會に移り新宅支部長の挨拶主幹の講演があつて盛會裡に大會の幕を閉ぢ六時半から天安旅館で主幹を中心とする有志の懇談會を催した

固城郡の畜牛生飼
今年も最優良

【固城】郡內の畜牛生飼實施狀況は當局の不斷の督勵が效を奏し今では殆んど督勵の必要がないまでに普及し今回道農會主催の畜牛生飼品評會で最優良郡として賞金二百圓を得、朝鮮農會寄贈の優勝旗を再度獲得した、因にこの優勝旗は來年まで保持すれば永久に獲得することになつてゐる

內鮮滿鐵道の連絡會議を開く
驀進する黑字景氣に備へて 月末若葉の東萊で

【釜山】內鮮滿の鐵道代表百餘名が內鮮滿の恰度中央にあたる東萊溫泉に會合して本月廿二日から三日間事務打合の大評定を開くことになつた、これは朗かな黑字景氣をつゞける內鮮滿の鐵道當局が飛躍的に增加してゆく交通文化と貨客の殺到に備へるための協議であつて參加者は內地側は遠く鐵道本省、東京、名古屋、大阪、門司の各管理局を網羅し鮮滿側は滿鐵及鐵路總局のほかに北鮮管理局と鐵道局、關係官廳としては門司、下關、釜山、新義州、安東、大連、關東の各稅關代表まで加へた空前大規模の打合會であつて提出議案の如きも左記の如く關釜間鐵道專用電話至急開設方の件をはじめ實に打寄り議案二〇〇件に及ぶ有樣である重要議題は左の通り

▲關釜間鐵道專用電話至急開設▲總局線との連帶運賃は滿鐵同樣日本貨幣にて計算し同手小荷物運賃算出の際に於ける粁程は各運輸機關通算し得ることに改正▲通關書類の完備方▲荷物明細書完備事項▲省線發滿鐵線內着荷物にして着驛に於て引渡し不能の爲該品を發驛に返還する場合は復路は勿論往路に對しても無稅に▲內地發滿洲行荷物にして返還の場合外國貨物として取扱はれたるものは安東で最初の輸出免狀を添附の上內地に向け輸送▲大連に於ける輸送荷物に對する通關規模及之に要する日時▲滿洲輸入荷物に對する安東驛に於ける通關日時の短縮を圖り、尙通關取扱狀態承りたし▲保管期間滿了による荷物返還に當りては腐敗變質の虞あるか又は荷物の價格低廉にして其の價格、送運賃保管料に達せざること明かになる時は返送を見合せ公賣其の他の方法を講ず▲水害等の事に依り年小荷及貨物の受託制限をなしたる場合は可及的迅速に之が通知方取計ふ

籾の强制檢査
主要集散地を指定地に決定 郡農會で共販計畫

【清州】昨秋來實施中の籾檢査方針に伴ひ忠清北道では過般仁川、群山兩穀物檢査所側と打合せの結果搬出籾の强制檢査を實施するとし米穀倉庫、地主倉庫、組合倉庫並に主要集散市場の所在地を强制檢査施行指定地と定め同地域內で搬出する籾は勿論その他の籾も强制的に檢査することになつたがその他の地方は希望檢査を勵行する筈である、これは產米の改良上緊急止むを得ざる事であり又生產者の受益增殖のために効果的なので其の趣旨の周知徹底を圖り郡農會及その他の機關をして籾共同販賣計畫を樹立せしめ一般生產者の受檢助長に努力することになつた尙强制檢査指定地は近く指定の豫定である

東海岸鐵道の促進運動起る
工事の緩漫に釜山商議が立ち 全鮮に呼びかける

【釜山】釜山商工會議所では多年實現に向つて努力する釜山元山間をつなぐ東海岸線の敷設工事が豫期の如く進行せず全長六二九キロの計畫工事が現在では僅か二割四分を完成せるのみで極度の緩漫振りを發揮し豫定の昭和十五年度完成は全く夢想に終る危險があるので是れが促進運動を開始する必要を痛感し北鮮方面の交通網完成と相俟つて東海岸線の達成を期することゝなり近く朝鮮商工會議所に提案して全鮮に呼びかけ本腰を入れて積極的乘出しの準備中である

光州の火事

【光州】十五日午後六時十分頃光州東町崔自近方から發火し折柄の强風に煽られて同家を全燒隣接家屋に延燒したが同二十五分鎭火した原因は煙突不完全から附近に積み寄せてある松葉に延燒したものである

紐育航路の北陸丸入港
半島特產品を積んで出帆 ミナト釜山の躍進

【釜山】朝鮮貿易の海外進出を表徵する釜山ニユーヨーク線の第一線は既報の如く大阪商船の北陸丸八〇〇〇噸が十五日午後入港し特產の電球二三〇噸を積んで十六日正午出帆、輝かしい對米貿易躍進の第一步となつた

時計店へ泥棒
大風呂敷で一抱へ運ぶ

【蔚山】蔚山邑城南洞梅本時計店へ去る十五日午前零時から四時頃までの間に便所の窓から忍び込んだ賊が金側懷中、腕卷時計大小二十四個（價格約六百圓）と現金四圓六十二錢を窃取した事件があり蔚山署で大活動の結果、同日午後七時同邑蔚山面金剛三方に潜伏中の梅本店の向ひ側城南旅館の客引朴錫鳳（二二）を逮捕目下餘罪取調べ中

近畿書道展
大邱で開く

【大邱】泰東書院主催の近畿書道展覽會は十五日から二十四日まで大邱中央公會堂で開催中であるが出品一萬點におよび書道發華版を搬出したが吾が大邱からは井上花堂先生外左記六名が入選
特選 井上花堂、入選（大邱高女卒業生）金谷順子、宇川緋子、增村正子（大邱高女在學生）出谷貞子、藤永公惠、入江美佐子

モヒ代稼ぎに靴を盜み廻る

【仁川】本籍仁川內里四七住所不定前科一犯文光祚（二二）は二十歳の頃からモヒ中毒となり一度くさい飯を食つたがモヒの味が忘れられず一昨年冬頃より府內各所を靴專門に荒し廻り五十餘足を盜んで全部藥代に窮した事實がバレ十六日逮捕された

黃金の靈魂
夢から掘り當てた金鑛

【大邱】ゴールドラッシユ時代のエピソート……夢が正夢となつて金鑛を發見した人がある、慶北英陽郡英陽面高家房之助氏が或夜夢で金泉から尙州街道に添ふ金陵面の山中ですばらしい金鑛が露出してゐるのを見た、早速翌日その個所へ行つて見ると露出岩石に金鑛が通つてゐることを發見したので直ちに本府へ五鑛區願けて出願し今度はよい資本家が現れる夢を見たいと念じてゐるといふ

慶北警察部射擊會

【大邱】慶北道內各署對抗競點射擊を競ふ大邱署の射擊大會は十八日午前八時から八十聯隊射擊場で行はれ出入記者團有志と消防組も參加正午は野趣豐かなゴマ鹽むすびの粗餐で非常時氣分を出したこの競射中一等受賞の梶原部長は四十六點（騎銃）を獲得して慶北の記錄を作つた

盟外船七隻指定
仁川港目指してどし〳〵入港 苦境に立つ鮮航會

【仁川】穀物協會の盟外船同盟は既報の如く海隆丸と昭寶丸の二隻が入港し玄米や白米を滿載して出帆したがその後の配船に付ては容易に決定せず一時廻航を傳へられた御月丸（三六〇〇噸）は鮮航同盟に加盟せる某船會社と關係を有する船である事が判明して中止となり荷主間では不安視してゐたが上阪中の加藤會長を初め小笹屋、辻川の三氏が某船會社と極力交涉の結果第三滿鐵丸（一五〇〇噸）廿日、三和丸（六五〇噸）二十二日、日消丸（三三〇〇噸）廿五日、津輕丸（一五〇〇噸）二十七日、龍成丸（二五〇〇噸）廿八日、昭寶丸（一五〇〇噸）卅日と續いて入港することに決定しその內日消丸は阪神經由京濱へ行く事になつた模樣である、更に加藤會長一行は積荷の圓滑を圖るべく船會社と交涉中で仁穀としては愈よ積極的に盟外線を斷行し各揚の配船に對しても決して不自由なき方法を講ずべく目下その計劃中である

慶北の農民道場
先づ三所に 支部を設置

【大邱】慶尙北道に於ける農民指導の中堅人物養成計劃については岡崎知事は學務課長、農務課長その他關係係員を集めて審議した結果十年度に於ける實施成案を得たそれによれば先づ十年度は差當り永川、星州、醴泉の三農業補習學校を右中堅青年養成の農民學校に充て、身體强健で意志堅實な農家の子弟を入學寄宿せしめ實踐躬行、堅忍不拔の精神涵養に努める一方實習に重きを置き將來農村を背負つて立つ堅實なる指導青年の敎育を施すものである

木浦鄕軍總會

【木浦】鄕軍分會では十九日公會堂で定時總會を開催關係官民有志を招待し懇親會を催す

松毛虫退治

【統營】郡山林課では來る二十七日から六月二日まで山のキャンプ松毛虫驅除を行ふ

あの街この街

◇【蔚山】國境巡視中の鈴木第十九師團長は九日夜主なる官民約三十名を料亭梅月に招待新任披露宴

◇【咸興】早稻田工手學校長德永重康博士は十三日午後一時から府廳會議室で熱河探檢講演會を開催

◇【井州】井邑郡選出道會議員朴明奎氏は全北道育英會基本財產の一部として一千圓寄附

◇【蔚山】蔚山警察署では十五日署員競點射擊大會を開催の筈であつたが十七日に延期

◇【江景】江華釀造會社では十八日定期總會を開催

◇【大田】忠南郡守會議は六月中旬頃開催の豫定

凍害で蠶の發育不良
氣遣はれる慶北の收繭

【大邱】慶北道漆谷、榮川、青松等の各郡では凍害のため蠶の發育不良と云はれてゐるので蠶業試驗所の收繭を氣遣ひ本府農務課から和田技手來邱、目下各地の狀況を調査中

繭値は幾分上昇

【大邱】慶尙北道に於ける養蠶家の今年度春蠶掃立枚數は平付十二萬八千枚の豫定で今年は例年より三、四日早く掃立てたが醴泉地方は近來珍しくも五月初の冷寒のため霜害があつたので掃立が遲れかつ七、八百枚の掃立減を來してゐる、なほ今年は前年より繭値上昇の氣配ありとて一般養蠶家は幾分期待をかけてゐる

自慢の廣室
碧蹄面事務所全部新築落成

【高陽】文祿役古戰地として著名である碧蹄面の面事務所は腐朽であつたが戰跡記念碑石の下碧蹄舘の前に位置を變更しこれが古蹟建物と釣合が取れる純朝鮮建の設計を以て三百餘年の巨樹たる槐木の園ひある國有池沼を埋立て昨秋より起工し此の程全部の竣工を見た事務室の構造は柱高十二尺梁の長さ二十四尺の巨材を用ひ四十餘坪の廣室なること道內に於て近代式構造の外は稀れなるべく其の經費は附屬廳舍とも併せて現金に勞役を換算せば約一萬圓を要した

外交時報
五月中旬號　每月二回發行・一册五十二錢
行方不明の軍縮問題……法學博士 本誌時論
ストレーザ會談以後……法學博士 芦田均
歐洲政局不安の特殊性……中大敎授 川原次吉郎
歐洲を繞る新外交戰……楠山義太郎
獨逸の再軍備と經濟情勢……上智大敎授 圖地與四松
米國銀政策の背景……伊佐秀雄
日本文化の宣傳と佛語……文學博士 後藤末雄
大英帝國の憲法的進展……法學博士 占部百太郎
我が隣邦の人々に告ぐ……前全權大使 內田定槌
歐洲國際政治の現段階……文部大敎授 田中直吉
愈々多難な歐洲政局……法學博士 大山卯次郎
東亞安定力と對支借款……早大講師 井村薰雄
世界海運會議の動向……經濟學博士 寺島成信
ストレーザ會議が敎ふるもの……三六壽義久
對支經濟工作問題の再檢討……田英治
獨逸海軍再建計畫・其他……本社調査部
外交時報社 東京丸ノ內・振替東京一五八八八

全國の藥店と停車場賣店映畫館劇場公園博覽會等の賣店には——必らずある
仁丹
仁丹の御常用家激增で百貨店其他でも各種意匠の仁丹入れ發賣
德用包で御活用
仁丹

日本のインキを代表する
アテナインキ
丸善インキ
丸善スタンプインキ
丸善チエツクインキ
丸善製圖用インキ

最寄の文具店でお求め下さい

萬年筆は必ずウルトラを

絶對保證の優秀良
¥2.00以上
東京・淺草 東洋科學工業研究所

BM.8
赤ちやんの發育增進に
粉おもゆ ビオスメール
濃淡自由に、營養價高き重湯を即座に調製し得らる
流動食として、病者にも亦好適
有名藥店にあり
和光堂

登錄商標
清水式無砂精米麥機
特許最新型の特長
一、能率倍加
一、搗減半減
一、胚芽好適
一、發熱皆無
（說明書進呈）
陸海軍御用達 鐵道省 農林省 東京府 東京市

製造發賣元 東京市神田區五軒町三 合資會社 清水商會 電話下谷（83）一八八〇番 五九三四番
代理店 京城府黃金町二丁目 泰明商會京城出張所 電話本局三三〇一番

慢性胃腸病肺患肋膜の徹底的治療を志す人にすゝむ

宣傳よりも事實 理論よりも實效

感謝報告の山積

服用者の感激と醫藥學家の賞讃

僅か一歳の間に六千餘名の感謝報告と三千餘名の藥學專門家の協賛が集つた。共に藥界稀有の事ではなからうか、本研究所はネオネオギーこそは全國の病弱者一人殘らずに知つて頂くべき品であるとの確信を愈々堅くし之が普及に勉むべく決心した。

ネオネオギー

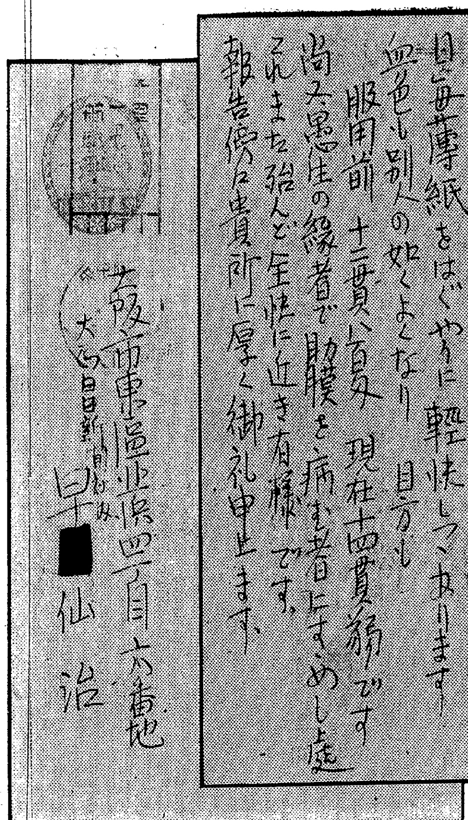

前略
胃腸病に強壮薬をあさり悪しく最后に敗まされるつもりで飲んだ貴薬ネオネオギー、效果は以外数年来苦しみ通しの慢性胃腸病が日毎薄紙をはぐやうに軽快しつゝあります
血色も別人の如くよくなり 目方も
服用前 十二貫八百匁 現在十四貫です
尚又患性の縁者で肋膜を病む者にすゝめし處これまた殆んど全快に近き有様です
報告傍々貴所に厚く御礼申上ます
大阪市東區北濱四丁目六番地 大阪日日新聞 早[redacted]仙治

病弱者に告ぐ

——理論をさけてやさしく申上ます——

日本微生物研究所 高田研究室『細菌技師』 石井宗雄

宣傳

宣傳よりも事實、理論よりも實效と上欄に記しましたが宣傳も大いに結構であります。しかし、宣傳が單なる宣傳文句に止まつて、實質がこれに伴はねば何になりませう。

榮養強壯劑、慢性胃腸病藥、結核特效藥と稱する品は何百種も、或はもつともつとあるでせう。何れも宣傳は巧妙でありますが、嚴正に批判して、内容を天下に示して愧しくないものはどれ程あるでせう。

他の

品の事はさて措き、我が日本微生物研究所が苦心創製し、發表するに至りましたネオネオギーだけに就て云へば、發表以來僅か一年足らずの間に擧げた治病成績を知つて頂けば、その他には一行の宣傳文句も不要であらうかと思ひます。

右に掲げました葉書は、書體が明瞭で、文言も簡潔でありました故、澤山の禮狀の中から抽て寫眞版に致してみました。

ネオ

ネオネオギーの主成分となつてゐるのは、植物ホルモンといふ稀らしい物質であります。植物ホルモンに就ては今まであまり知られてゐなかつたのでありますが最近は新聞や雜誌にも、さかんに紹介されるやうになりましたから、或は知見を有せられてゐる人もあらうと思ひます。

一言にしてこの物質を説明すると、植物が生命を保ち、生長して行く原動力とも云へませう。非常に微量でその性能を發揮する物質で、百萬分の一ミリグラムといふ想像も及ばぬ微量があれば、小さな若樹も、天を摩すやうな巨木になることが出來るのであります。

植物の生長といふ現象は、要するに植物の細胞が增殖伸長することであつて、植物ホルモンが、植物の細胞を刺戟して成長を營ませるわけであります。

刺戟

といふ言葉で想ひ出しましたが、私はある書物で、次のやうな事が書いてあるのを讀んだことがあります。

日露戰爭の後、凱旋した息子を持つた親達は、息子が戰功に依つて得た年金、恩給等で生活が頗る安易になつたため、心の緊張を失ひ、日々を無爲に送つた爲に急に老衰し、體力も減退した者が多かつた。ところが、これに反し、名譽の戰死を遂げた息子を持つた親達は、哀しみの中にも、家計が自分の双肩にあるを感じて、緊張し、老の身を厭はず家業に勵んだ結果、却て、白髮は減じ、精力も出て矍鑠として働き長命を得た者が多かつたといふ事であります。

此の事實は、緊張するといふ精神作用が、身體の基礎たる細胞を刺戟し、ホルモンの分泌を旺盛ならしめた結果であつて、これは科學的にも充分考へられるところであります。

ホル

モンが、吾々の體内にあつて生命現象を左右してゐる物質であることは、今日では小學生と雖も知つてゐるところです。そして、このホルモンは人體の細胞に依つて作られるのですが、ネオネオギーを服用すると、主成分たる植物ホルモンは、植物の細胞を刺戟して成長を營ませるやうに、人體の細胞に作用して、體内にホルモンを充實せしめるのであります。

ネオネオギー服用後、食慾亢進し、體力充實する等いろ／＼な反應を示し、胃腸の強化、病原菌の驅逐と相俟つて全身的に健康が獲得されるのは、ネオネオギーの中の種々の成分―多くの貴重な榮養素や、ヴイタミン、增血素が綜合されて發揮される效果もありますが、何よりも植物ホルモンが體内ホルモンを充實せしめる作用を見逃すことは出來ません。

すぐに解る反應

食慾がすゝみ、血色良くなり、精力充實し、氣分の爽快を覺える。微熱、惡感、盜汗が去り、便秘、下痢癖が治る。みな恢復の兆候故、そのまゝ續けて服用ねがひます。

本品

は慢性胃腸疾患、肺患、肋膜には最適ですが、その他には**腺病體質の改造、病後衰弱の恢復、動脈便化の豫防と治療**にも好適であります。

一月量金一圓五十錢は極度の奉仕價なり

ネオネオギーは日本微生物研究所が、現帝大教授たる所長の指導を仰ぎ、多くの博士學士達が協力、苦心研究の末、これならばとの確信を得て、市販に供するのであります。營利を以つて本旨とせぬ我研究所は、ネオネオギーの包裝に到るまで、聊かも藥效に減損あつてはと、特に防濕完全罐を使用しました。しかも價格は内容に比し極度の安價であります。

世には高貴藥と稱し一月量五圓も十圓もする品もありますが、效かねば百圓しやうが凡々藥であり、效けば一圓五十錢でも眞の意味の高貴藥ではないでせうか

購入方法

全國 藥店及び百貨店にあり、但し品切れ藥店等にて代藥を勸誘せられても拒絶あれ、植物ホルモン藥はネオネオギーのみ故なり。正價金一圓五十錢、三百六十個入一月量なり、他に三圓、九圓の德用瓶あり(粉狀も同價)又小兒用として、コドモネオギーもあり(種類價格はネオネオギーと同樣)

直接 には創製元へハガキ一枚を出せば送料不要代金引換便にて急送する、遠慮なく御利用あれ。海外と殖民地に限り振替東京五六八一三番へ拂込のこと。

創製元 東京市小石川區關口町二一六番地 日本微生物研究所 電話牛込四八三三・四一七四 同 四四八二・〇七一五

NN1P-74

局鐵員も關係の噂に 嚴戒發せらる
躍る銀密輸
手を出せば直ちに首だ 鐵道局から局員へ警告

最近滿洲から朝鮮經由內地、外國方面に移出される銀塊洪水に對し鐵道局では善隣滿洲國の輸出禁止方針に呼應して取締方法を考究中であつたが十七日全鮮鐵道事務所長に宛て、左の如き嚴達を發すると共に、嚴達の主旨を豫め從事員に警告し將來に悔を遺すことのないやうにと、念を押してゐる

最近銀相場の騰貴に伴ひ、滿洲國より銀を密輸入する者激増の傾向あり、當局從事員の一部にも時々或は之に關係ある者あるやに傳へらる、右は我國法の定むる所如何に拘らず、善隣滿洲國との友誼上甚だ面白からざる行爲なるを以て局員としては關係せしめざるやう致し度し若しこれに背く者ある時は已むを得ず相當の處置を執ることに局議決定したるに付き自今局員にして銀密輸に關係せること明白となりたる時は直ちに事情を具して申達せよ

農民デー田植唄を 田圃から電波
總督さんや局長さんたちの お百姓振りも現場DK放送

農村振興の華々しい進軍曲が奏でられてゐる時、宛も六月十四日全鮮一齊に「農民デー」が行はれるので、かねて振興運動と步調を合せてゐた朝鮮放送協會では、新らしい試みとして農民デー當日、水原農事試驗場までマイクロッオンを進め、總督（または總監）や局長さん達が

田を植ゑる 實況を放送し、田植唄の長閑なメロディーを傳へた後泥足の儘の臨時お百姓達をマイクに立たせ、自力更生の感話を一くさりづゝ放送して全鮮に大いに振興運動を强調することになつた

映畫と講演で 鐵道知識普及

六月一日開催の局鐵還元十周年記念祝賀式の鐵道局のプランの一つ鐵道講演會は一日から十七日迄四班の講演隊が全線に繰出しトーキーを交せて、鐵道知識の普及に力めることになつた

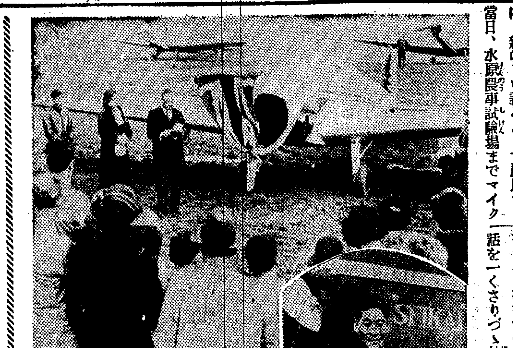

阿野氏の青海號 晴れの命名式

【ロンドン四月廿九日發聯合郵信】—一月下旬故國へ歸還飛行の途にある日英單獨飛行の阿野勝太郎君の愛機「青海號」晴の命名式は四月廿九日ロンドン郊外ハンワース飛行場で擧行した、式場には松平大使夫妻（寫眞正面左手）松山總領事を初め在留邦人約五十名參集、大使夫人がシャンペンを拔いて進空式を行つた、右は阿野氏

京日山の會踏査 (4) ハイキング・ルート
北漢山の巻 ……その三……

露積峯鞍部 ◇ すでに午後一時だが露積峰の鞍部まで來ればもうしめたものである こゝから仰ぐ白雲台はまことに凄い景觀！巍然として八百三十六メートル、一塊の岩塊が地球の核から迫る、人間の如何に小さいかをしみ〴〵思ふ、よほど訓練の强い男でもギャフンとして反省する雨の後なら岩間にとてもうまい泉が待つ

◇ —ところで五分間休みだ —をぢさん、また長談議かい —あたし聞きたいわ、ねえ話してよ —ほら、南を振りかへつてごらん、大南門は眞正面に空を切る右手の南將台（七一五米）峨門を一つおいて右の羅漢峰（約六五〇米）それともう一つ西側に連る僧峰（五七二米）との間に見える國寧門を手前に下つて眼あたりにある一軒家が扶皇寺、あの門を向ふに出ると僧伽寺に出るはずだよ

治亂興亡 夏草の谷しづかに横ふ
聳ゆ！白雲台

三國治亂の夢 ◇ この目の下が北漢里重興洞、太古寺と重興寺跡があつて有名だね、太古寺はもと重興寺の一部を移したものらしい、境內に碑閣がある高麗第三十二代、禑王の十一年、高僧圓證國師の塔碑を建立したもの、裏面に當時の諸官の名前が刻んであるが、なんとこの中に……朝三司判事李成桂……といふ名がある、この李成桂こそ、李朝の太祖大王が、まだ高麗の一臣下として風雲を望み、天下の形勢をうかゞつてゐたその人なんだ、ちよいと三國誌的な興味を感じないかい、—重興寺つてひどく名高いのはなぜなの？

◇ あれはね、高麗朝華かであつた頃、この北漢山城內第一の寺だつたらしいんだね、當時、こゝから見渡す峰々谷々をめぐつてその內外に二十餘の大寺院、數百の堂宇が、甍もならんでゐたその頃、その重興寺が山內の本山みたいで、洗劍亭のすぐ近く今鍾岩のあるあたりにあつた藏義寺が城外の總大將といつた具合、幾千の僧團が山城に出入し全く佛の都で、高麗の王や皇后は歷代この地に度々巡幸したものらしい、遂には僧兵みたいな有様になり、政治上にも大勢力を及ぼし、その後李朝になつてからは、斥佛方針をとつたのでとう〳〵今日のやうに荒れはてた佛城となつたと考へてよからう

（寫眞は露積峰鞍部から白雲臺を望む）

◇ 重興寺跡あたりは二千餘年の昔すでに北漢山城があつたとも傳へられ、新羅、百濟、高麗の三國時代、北漢山城は常に爭奪の中心地、關ヶ原ともいふべき要地であつた、三國治亂興亡の跡は、乾いた谷一つの中に躍る、幾度かこの清流も若い軍勢の血で染められたであらうし、功名手柄、榮達の途を開いた幸運兒もあつたらう、さもあらばあれ夏草や、つはものどもの夢の跡……である、李朝に入つて、敵は追つ拂つたが、鎭山としては更に重要な役割を持ちて出—おーい、いゝかげんにして出發だい、飯を喰いたかもう忘れたよ —ぢやあ、話は歸りにしようね それッ！白雲台へ一ふんばり！

白雲台へ！

◇ 萬景臺の胸と覺しいあたりを左へ横切る、このルートは、直下二三百メートルもありさうに思へる直立の大岩壁の上端、わづかに割裂して足を入れる岩溝を頼り、ボツ〳〵と登る、途中から少し下るひどい處には鐵柵があるし大して困難でもない、大西門から來た登山道と合するあたりでまた上り道それを一息にのせばもう白雲門の鞍部、この間二十五分間、疲れてゐても三四十分とみればよろしいこゝでは一休みなしに、一氣に先づ頂上さして上るべきである、十五分間なら自慢になる足でもない程度、つらかつたら二十分かけるつもりでもよろしい

◇ 途中岩壁をはづれるあたりから岩壁台端となる、右（東）下は幾百メートルの絶壁、左は割山の岩塊、こゝで、ズルッ！と一足踏み辷らしたらどうなると思ふ、……なんてをどかす譯ぢやないが、ほんとの處、ちよいと凄い、近代人の求めたがる例の片假名書きの「スリル」とかいふ氣分をエンジョイするにはもつて來いだ だが、安心だ、ちやんと柵があつて、落ちたくも落ちられない —あのね、こゝから落ちたら、すぐ仁川沖に死體探しに行くんだつてさ —あら、どうしてなの —落ちたが最後、直轄直下一里五町の谷を牛耳里へ、そのまゝ漢江へ、あつと思ふ間に江華島あたりへブン流されつちまうだつてことよ

◇ —やあ來たぞ、天ぺんだい、一時四十五分とござい 八百四十メートル、王冠上にわれ立てり！か —やれ、これで願望はかなつたよ、おい先生、一席やるなら今のうちだ「わらはゝ、よものけしきをながめるであらうほどにそなたはよきようにしやれ」…だよ —をぢさん、僕、聞くよ

昭和十年春の撮影大會 入選印畫展覽會

◇會期 五月十八日より廿二日迄
◇會場 本町一 大澤商會三階ホール
◇陳列點數 百十四點 ◇從覽歡迎
主催 全朝鮮寫眞聯盟

柔道段外者大會

講道館朝鮮支部では六月十六日京城府長谷川町の道場で第九回全鮮柔道團體段外者の優勝旗爭奪戰擧行

朝陽を狙ふ匪賊討伐 百廿餘に死傷
殲滅的打擊を與ふ

【朝陽十七日電通】松井部隊に屬する朝陽駐屯坂田〇隊は十七日拂曉匪首不明の匪團約三百が朝陽に向ひ前進中との報に出動朝陽西南方六粁里の地點で殲滅的打擊を加へ匪團は死傷百二十餘を出して潰走、本戰鬪で我步兵二等兵柴野氏は大腿部に貫通銃創を負つた

教化映畫會

京城同民會では十九日午後八時から京城東大門外鐘紡製糸工場で敎化方面に關する映寫會を開くと

觀光團體

▲滿洲國外交部（郵政職員）訪日團 李儒林氏外十三名十九日午後二時五十分入城、廿一日夜內地へ
▲大連アウカイ（農業）朝鮮視察團 中根政太郎氏外廿名廿日入城大塚旅館、廿二日鐵原、平壤、安東へ
▲鐵道局京城工場技工見習團 田澤技手外四十五名廿一日釜山へ
▲店村驛主催京仁見學團 五十名六月一日歸城
▲福岡縣嘉穗郡町村長團 穗坂直吉氏外二十一名廿五日入城山本旅館、廿七日安東へ

水虫にアンチホリヂン

修學旅行に來て迷子

黄海道殷栗郡舊川普通學校四年生蔡晋煥（一三）は府內見物中迷子となつたと敎師から鍾路署に保護願ひ

乘客六名溺死
忠南聖淵港の慘事

【仁川電話】十七日仁川海洋社への入電によれば十六日午後四時頃仁川に歸航する同社所有瑞山丸が忠南瑞山郡聖淵港に碇泊中乘客運搬の解船が二十八名を乘せ種欄沖三十六米位の所に漕ぎ出した折柄風速十米の突風に見舞はれ顚覆し爲めに乘客は海中に投出された、本船から直ちに救助に赴いたが朝鮮人男四名女二名は遂に溺死した、急報に接し海洋社竹下支配人は現場に急行した

朝鮮農民部落に匪襲 七十九名を慘殺
直に暴虐なる賊團を討伐

【ハルビン十七日電通】東部線來河縣河東北方四里の地點にある朝鮮農家集團部落、富永鄕は十六日夜半匪賊六十名に襲はれ、警備巡査朝鮮人十五名、滿洲人四名と朝鮮農夫六十名慘殺され部落の大半は燒き拂はれた、當局では直ちに討伐隊を派遣し殘つた人々の救助に全力をあげてゐる

勝馬豫想
つながる興味二つ

既報の通り京城春の臨時競馬は十八日を初日として擧行されるが今回の競馬は他、本俱樂部抽籤新馬の苦心が秘められてゐる、次に當日の勝馬豫想を加へてファン諸君の參考に供する

◇第一競馬（本俱抽）六頭1ラツキーセノン2ヒリユウマ穴マスラオ
◇第二競馬（他俱抽）七頭1アケミ2センナン穴ツサンヨシハナ
◇第三競馬（新呼）四頭1アキリユウ2テンエイ
◇第四競馬（古呼）十頭1エールボイ2マンダワンキング3ナガトアサヒ穴ミタカ
◇第五競馬（本俱抽）五頭1ソクトク2ホーライ穴コウフウ
◇第六競馬（他俱抽）五頭1シンメイ2ナニワリンプウ穴ホーシン
◇第七競馬（新呼）五頭1ミホーザン2アグランチトチカ穴ロツクリユウ
◇第八競馬（甲）（各俱抽）十頭1ハルビーム2ジツギヨウ3カナヤマ穴キンパレン
◇同（乙）九頭1トウライカン2カツノボリ3ダイアカシ穴イネホ
◇第九競馬（古呼）五頭1シユンレイ2キヤプテンボーイ
◇第十競馬（鮮馬）九頭1ヒカル2ヨウボク3ケイウン穴コウトク
◇第十一競馬（障碍）九頭1セントメリー2ボーレス3パバストラトス穴レデーアント

洋燈から小火

十七日午前零時五十分京城西界洞九五金順玉さん方の子供が石油ランプをひつくり返して發火、同一時五分溫突を半燒して鎭火した、損害五圓

大連に突如 檢察疑獄
發覺の樣子

【大連十七日聯合】關東地方法院（大連）及び關東地方檢察局で保管中の押收品約二百點（價格五千圓）の盜難事件に關聯し司直下級官吏中にかねて身分不相應の生活をなすものがあつたので注意中去る五月十日夜某密輸業者との間に押收品の賣買取引が行はれてゐた形跡あると發見したもの丶如く大連警察署では檢察當局と協力右の瀆職官吏及び密輸業者を拘引極秘裡に大活動を續けてゐる

土木疑獄で自殺
橫濱前水道局長代理

【橫濱電話】神奈川土木疑獄に連坐し、去る十日橫濱刑務所を保釋出所後、橫濱市の自宅で靜養中の前神奈川縣水道局長代理兼土木部經理課長橋本武運三氏（五〇）は十七日午前三時四十分頃自宅より數町離れた雜木林の中で縊死して居るのを發見した之で神奈川土木疑獄の自殺者は二名となつた譯である

京城選擧戰 放送 開票當日にDKの試み

來る廿一日の京城府議改選にDKでは投票場たる南大門校にマイクを移し一時間毎に中間發表の放送を行ふと

疑獄は突發す
平壤檢事局の活動

【平壤電話】十五日午後四時頃平壤地方法院若城首席檢事及び杉本檢事は書記を帶同突如平壤府山手町某有力者宅の家宅搜査に向ひ約二時間に亙つて有力な證據物件を押收し引揚げた、右兩氏は平壤府の有力者で現に公職にあり、事件の內容は土地買收に絡む瀆職詐欺未遂らしく豫て昨年來話題に上つてゐた問題だけに成行如何は頗る重視せられ平壤府政實施以來の大疑獄事件が摘發され一、二公職者の醜悪なる行爲が白日の下に曝されるのではないかとみられてゐる

紅蔘事件の共犯狩り

數日前より開城署の手配により鍾路署で檢擧中であつた紅蔘密造團嫌疑者外數名は取調べの結果、十七日午後一時開城署に押送したが更に開城署に於ては之が共犯嫌疑者の檢擧を行ふ模樣である

電化への備へ
トンネル工事にその準備 半島鐵道にこの躍進計畫

鐵道局では昭和十五年度で完了する鐵道十二年計畫に引續き第二期鐵道網計畫の樹立を急ぎ目下縱橫の各豫定線の實測を進めてゐるが最近貨客の輻湊に鑑み將來の鐵道電化に備へて容易ならしむるやう施設の考究中で主としてトンネル工事に留意し目下あと二本を殘して貫通する滿浦線㴊嶺廿一本のトンネル全部は幅員、高さ等電化に支障のないやうにしたほか今後のトンネル工事その他すべて電化を目標に進む筈である

東京相撲勝負 ……（八日目）……

駒の里（より切り）楯甲
大浪（送り出し）出羽嶽
三龍山（押し切り）太刀若
綾若（上手投げ）大八洲
金湊（肩すかし）玉の海
射水川（上手投げ）防長山
瓊の浦（うつちやり）十州山
錦華山（はたき込み）伊達花
綾前山（あびせ倒し）和歌島
海光山（突き出し）九州山
笠置山（寄り切り）富の山
筑波嶺（より倒し）綾川
出羽花（うつちやり）磐石
番神山（不戰勝）大邱山
綾昇（うちかけ）大潮
鏡岩（より倒し）出羽湊
巴潟（突き出し）鯱潮川
能代潟（ふみ切り）新海
武藏山（より倒し）双葉山
男女川（ふみ越し）旭川
玉錦（より切り）清水川
打出午後六時四十五分

溜川炭坑
排水作業絶望

【咸興十七日聯合】溜川朝鮮公司所有炭坑の水深はその後益々加はり排水能力及ばず、十六日午後零時四十分炭坑の生命線入坑口にも排水作業は絶望視されるに至つた

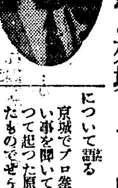

本社後援の國際拳鬪 名審判は語る
愈よ來城した臼田氏

本社と日本拳鬪聯盟の共同後援によつて廿二日京城運動場に開催される國際拳鬪試合に審判員として聯盟から特派された聯盟公認審判臼田金太郎氏は十七日入城直ちに本社へ挨拶に訪れたが今度の試合について語る

京城でプロ拳鬪が評判のよくない事を聞いてゐたが、やはり因つて起つた原因たる事實があつたものでせう、まことに半島將來のプロフエシヨナル拳鬪發達に悲しむべき事で、全國的に關心を持つて聯盟としてこの惡評を解消する必要があると思ひ、此度の試合に力を入れる事になつたものである、十分監視しつゝ公平な審判をして眞の拳鬪を半島の皆樣に紹介したいと思ふ

庭球リーグ 殖銀勝つ 對府廳戰

京城實業聯盟春季リーグ戰殖銀對府廳は十七日午後五時から殖銀コートで行つたが左の通り殖銀勝つ

殖銀　府廳
（第一ラウンド）
島本、高木四—一金石、崔東
殷憲、李鎬一—四晉基、森永
藤原、神田一—四河東、林成
崔永、魯炳四—一金東、李鳳
（第二ラウンド）
洪承、朴龍四—〇赤松、園
島本、高木三—四晉基、森永
崔永、魯炳四—一河東、林成
（第三ラウンド）
洪承、朴龍四—二晉基、森永

御宴會と生ビールは本町ホテル 本町グリル部

けふのお天氣 雨が降る

京城紡織株式會社新株式募集

新株式募集要項

一、資本金參百萬圓也 前資本金壹百萬圓（全額拂込濟）今般增資金貳百萬圓（新株募集）
一、新株總數 四萬株
一、公募株數 四千株
一、公募金額 金貳拾萬圓
一、壹株ノ額面及金額 金五拾圓
一、第壹回拂込金額 金拾貳圓五拾錢
一、募集株數單位 拾株（單位ヲ十株トシ十株未滿ノ端數ハ附セズ）
一、申込證據金 壹株ニ 金貳圓五拾錢（申込證據金併算）（募入決定後ハ拂込株金ノ一部ニ充當ス）
一、募集期間 昭和十年五月二十日ヨリ昭和十年五月二十五日迄
一、募入決定方法 株式申込カ公募スル總株數ヲ超過スル時ニハ其割當ハ取締役會ニテ適宜決定ス
一、第壹回株金拂込期日 昭和十年六月二十日（株金拂込ヲ爲サザル時ハ申込ハ無效トシ其ノ申込證據金ハ之ヲ返還セス）

株式申込及拂込取扱銀行
京城府南大門通二丁目 朝鮮殖産銀行本店
京城府南大門通一丁目 海東銀行本店

京城府南大門通一丁目一一五番地 京城紡織株式會社 取締役社長 金季洙

京城紡織株式會社增資趣意

當社ハ大正八年朴泳孝、金性洙外數氏ノ發起ニ依リ零星ナリシ朝鮮産業ノ開發ヲ計リ倚ホ自給自足ニ依ル經濟力涵養並ニ多數朝鮮人ニ職業ヲ與ヘ且又工業的訓練ヲ施スノ趣意ヲ以テ創立シタルモノニシテ當初ノ織機百臺ヲ据付ケ操業ヲ開始爾來順調ニ發展シ擴張工事ニ於テハ既ニ四回ノ增設ヲ遂ケ未拂込株金ニ對シテハ全額百萬圓ヲ徵收シ現在ニ於テハ織機六百七十四臺ノ設備ヲ有シ最近年生産額五百萬圓ニ達セリ。前記作業開始當時ニ於ケル年生産額四拾萬圓餘ニ比シテ實ニ十數倍ノ增産ヲ見ルニ至リシモ倚ホ需要時期ニ於テハ供給不能ノ品切狀態ヲ呈シツヽアリ。此際ニ於テ倚一歩ヲ進メ現在ノ資本金壹百萬圓ヲ參百萬圓ニ增資シ紡績工場ヲ設置シ本格的紡織ヲ經營センカ其ノ間熟練シタル從業員ノ技術ト宣揚サレタル製品ノ聲價ト相俟テ綿布市場ニ於テ角逐ヲ競フニ何等ノ杞憂ヲ要セス況シテ生産原價ニ於テ節減トナリ加フルニ製品ノ品質優良化ヲモ期シ得益々業績ノ發展セラルヘキコト明ラカナリ依ツテ江湖諸賢ノ御贊同ヲ切望スル次第ナリ

「尿の病」と性病に
早期自療法

淋病、膀胱、尿道炎、淋疾などは、「尿病」「性病」はすぐ慢性となり仲々治り難く、時候變りには更に悪化するのでこれ程の惱みはない。然しヤケを起さず、一刻も早く適當の療法で治さねばならぬ。和歌山市公園南大通目療堂郵務部は、本病者の爲親切な相談に乘り獨特の早期自療と藥劑療法を詳しく圖解入で發表し、京城日報讀者に無料配付して大變喜ばれてゐる難病者は和歌山市公園南大通目療堂郵務部又は神戸市山本通諏訪神社前目療堂支部へ申込で其自療に專心するがよい。

王突台 世界的選手 東京市芝區田村町 鈴木龜吉商店 御報カタログ送呈 鈴龜の玉台

商標 特許 事務所 特許法律 松中（滿洲國商標登錄取扱）
辯護士 北島友次郎 大阪出張所 大阪市今橋 帝國ビル四階 電話本局一八二七
辨理士 中松潤之助 須藤忠 伊藤堅太郎 宇賀武雄 山中政吉 八島佐太郎 中村公平 小野良三 辯護士 中松盛雄
所在地 東京丸ノ內 三菱廿一號館 電話丸ノ內(23) 一〇二〇 一九〇〇

ぢ專門 京城肛門科院 入院室完備 永樂町二丁目（大通り） 電本二三二九一

性病 皮膚科 泌尿科 鴛海醫院 醫學博士 鴛海元一 京城本町四丁目二三 電本1495

不動産公賣公告
滯納税金滯納ニ因リ差押ヘタル不動産昭和拾年五月貳拾七日午後貳時當廳税務課收稅係ニ於テ公賣ニ附ス買受希望者ハ同係ニ就キ承合セラルヘシ
昭和拾年五月拾六日 京城府

京日案內
五號活字十五字詰一囘五行一圓五十錢匿名は一囘毎に五十錢增料金は前納の事但就職廣告に限り特に壹圓にて掲載す

徒弟 數名入用金銀細工部及彫刻部年齡十五六歲趣味ある者履歷書携帶來談彫刻部希望者は自筆の繪畫添付の事 明治町二ノ九二 生島一光

貸家 二階建高級住宅階上八疊三疊階下六疊四疊半溫突二室浴室瓦斯水道完備家賃三十五圓 場所左同じ 南米倉町二三六 小西

齒科 代診至急入用希望者は御紹介迄 成可內地人を求む 咸南、興南、天機里 酒井齒科醫院

醫師 內科或は小兒科醫局勤務者を招聘す希望者は履歷書持參至急來談あれ 仁川仲町 川口病院

貸家 場所光熙町二丁目二二番地二階建階上六疊ベランダ附階下六疊四疊半溫突一室庭園廣し家賃廿六圓 北米倉町 電本三五八八番 河村

恩給 利用者の安全は信用のある店を撰び立替を受くる事であります 京城吉野町一ノ九一 電本六六九一番 公債々券問屋 江州屋本店

電話 高價買入、金融利安 番號交換、月賦賃貸 商品券高價買入 取引迅速秘密嚴守御報次第參上 明治町二ノ六 電本四〇番 電話取引 富商會

犬猫 其他一般家畜疾病の治療並に狂犬病豫防注射の需めに應ず（チステンパー）熱 櫻井町二ノ九六 電本五二四四番 佐藤家畜病院

活版 職工入用 機械、植字各一人 兼二浦 印刷所

刀劍 軍刀各種格安分讓す外にセパード生後七ケ月以上の牡牝數頭分讓御希望の方は左記へ御出下さい 京城南大門市場前 進誠堂時計店

部長 二名一道を擔任し自信ある紳士急聘 志望者は履歷書を急送ありたし面會日通知す 京城黃金町二 太陽生命支社

住宅 玄關六疊八疊六疊三疊溫突 家庭廣く三十圓往十里驛前 大門市場日新商會 電本二三四〇〇へ

電話 高價買入 京城孝子洞五二ノ二 京城電話仲買店 電光二九七九番

恩給 即時立替利息月一分三厘以下其他特別勉強 龍山警察前元町一ノ一三〇 千葉商會 電話龍山一三三八番

天使 (79)

横光利一 作　宮田重雄 畫

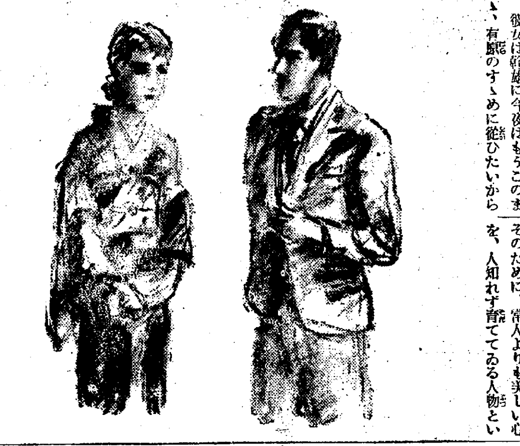

六ノ二五

食事が終つたとき、有原は雪子に、これから子供たちは歌舞伎座へ行くから、あなたにも一緒に行かれるやうと誘つた。

雪子は後ろに幹雄が來てゐるので、彼に氣をかねた樣子で、返事を躊躇してゐると、有原は、

「遲くなつてお母さんに御心配なさるやうなら、運轉手を使ひにやりますから。」

と云つてくれた。雪子は、それまで斷ることは、もうこの場合出來なかつた。

彼女は幹雄に今夜はもうこのまゝ、有原のすゝめに從ひたいからと、報らせに立つて行かうとすると、幹雄はどうしたものか、部屋の中にゐなかつた。

有原の家族と一緒に、雪子はホールから喫茶室へ戻つて來た。すると、そこに幹雄がゐた。彼は雪子の困つた樣子を察したと見えて、すぐトイレットの方へ出て行つた。雪子も後を追つて行くと、誰も人のゐない廊下の窪んだところで幹雄は雪子の來るのを待つてゐた。

「雪子さん、困つてるんなら、いゝですよ。僕にかまはず、やつてくれ給へ。」

「えゝ。あの方お父さんのお友達なの。これから歌舞伎へ行かうつて仰言るんだけど。」

行きたさうにしてゐる雪子の樣子を見てとつた幹雄は、

「それや、良いぢやないですか、行つてらつしやい。しかし、明石は何と云ひました？」

明石が雪子の意志を訊ねたのなら、それなら雪子は、この際有原家の者たちに、近よるに越したことはないと、さう幹雄が思つてゐるやうな質問であつたが、それが雪子には、通じなかつた。

「明石さん、あたしが行つたら、怒つたわ。あたしに、意志を強く持つて、幹雄と結婚しなさいつて、そんなこと云ふのよ。」

幹雄は微笑を浮べて聞いてゐたが、このときの彼の微笑は、いかにも立派な、善良なものであつた。

彼は雪子を有原家に近づけることは、雪子一家に幸福が舞ひ下る前徴だと、思つたのである。

それなら、明石が雪子を突つ撥ねた以上は、一刻も雪子を有原家へ近づけやう。――から幹雄の思ふのは、別に幹雄には、不自然なことではなかつた。

何ぜかといふと、幹雄は雪子を心から愛してゐたからなのだ。彼は勿論、雪子と自分が結婚したいのは、山山であつたけれども、幹雄のやうな、自分をつまらぬ下劣な男だと、つくづく思ひ込んで、そのために、常人よりも美しい心を、人知れず育ててゐる人物といふものは、いざといふ、このやうな場合になると、打つて變つた心の美しい行動をするものだからである。

まことに、このときの幹雄は、雪子を一時も早く、幸福にしてやりたくて、ならなかつた。それに幹雄の烈眼は、早や、有原家の長男の隆道の人物を、見てとつてゐるのであつた。

もし、今雪子を有原家へ近づければ、あの長男なら、必ず雪子を愛するにちがひない。さうして、あれなら必ず、雪子を安全に、幸福にすることの出來る人物だと、幹雄は思つた。

そのうへ、なほ一層良いことには、有原の父が、見たところ、慈愛に溢れた好人物の相をしてゐた。萬事、これ以上雪子にとつて、都合の良い場所はあるまい。

「ぢや、今日は僕は、これで失禮しますからね。あの人たちと行つてらつしやい。」

と幹雄は云つた

將棋新手合（三）

於東京市日本橋區蠣殼町二ノ七 溝呂木將棋所

左香落　四段 △松下力（東京）　二段 ▲間宮純一（市川）

（圖は六六銀迄の局面）

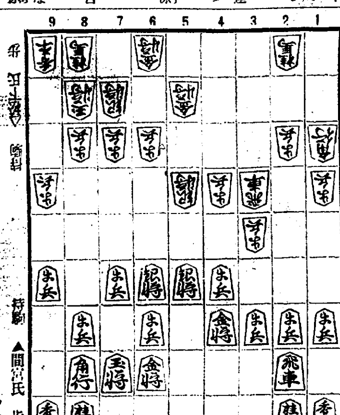

△松下氏 持駒　　▲間宮氏 持駒 歩

△三三桂 ▲五五銀左 △四三銀 ▲五四歩 △三一角 ▲六五銀
△六二金上 ▲六六角 △七四歩 ▲同 銀 △六四歩 ▲七五角
△六三銀 ▲同 銀 △同 金左 ▲五八飛 △五二歩 ▲六六歩

溝呂木七段講評

（上手）敵の壓迫に苦められた形であるが、四五歩と攻められる防手としては、三三桂と跳ねるのは此の場合已むを得ない。

（下手）五五銀左と交渉を挑み、敵銀を壓迫し五四歩と位を占めたのであるから、六五銀と上つて敵陣の駒組を牽制するのは當然である。

（上手）七四歩と突いて犠牲を拂つたのは駒組を整へる方針であるが面白くない。茲は四二角と上つて自重する處である

（上手）六三銀と交換する處は、更に角七三歩と打つ處である

（下手）一二兩筋を少しも手をつけずに鬪ひを挑んだのであるから六八飛と轉換してから六六歩と突いて決戰を狙ふのは強い手である

JODK ラヂオ

けふの番組　十八日（土）

第一放送

午前六時（東）ラヂオ體操
同六時三〇分（東）基礎獨語講座（十八）武田・大道
同七時一分（京）朝の修養 經冏疾品（四）京都清水寺貫主 大西良慶
同一〇時 氣象通報
同一一時五分 料理獻立、日用品値段、鮮魚卸相場 京城府廳、水産市場發表
正午 時報、今日のプログラム發表
午後零時五分 箏曲
一、氏神詣で　三絃 福谷秋翁　箏 福谷春代
二、春雨　同 藤原緑子　尺八 林緑水
三、松の緑　箏 福谷秋翁　三絃本手 福谷春代　同替手 藤原緑子
同零時二〇分（東）野球試合實況（第二放送に依る）東京六大學野球聯盟リーグ戰――明治神宮外苑野球場より中繼――
同零時四〇分 ニュース
同一時 野球試合實況 京城實業野球聯盟リーグ戰――京城グラウンドより中繼――
同四時 ニュース、職業紹介事項
同四時二〇分（東）夏場所大相撲實況（第二放送に依る）（九日目）――兩國々技館より中繼――但し六大學野球に引續き放送す
同六時（東）お話と管絃樂
一、お話 國際善意日とは ガンドレット恒子　英文宣言朗讀 森泰子
二、管絃樂 日の丸管絃樂團 イギリス國歌、イタリー國歌、ドイツ國歌、滿洲國々歌、フランス國歌、アメリカ國歌、日本國歌
同六時二〇分（東）コドモの新聞 村岡花子
同六時二五分（東）講演 ラヂオの將來 遞信省工務局長 梶井剛
同七時 ニュース、天氣豫報
同七時三〇分（京）落語 水中の黄金 三遊亭圓馬
同八時（東）舞台劇 増補桃山譚 市川中車一座
同九時 講演 交通道德に就て 警務局長 池田清
同九時三〇分（東）時報、ニュース、氣象通報、翌日のプログラム發表、ニュース再放送

第二放送

午後零時五分 流行歌（レコード）
同六時三〇分 少年美談 李元珪
同六時五〇分 兒童週間新聞 崔在鶴
同七時 課外講座（三）
同八時 講演 朴淵祚
同八時三〇分 ラヂオ・ドラマ ラヂオ・ドラマ・サークル
同九時 寧邊歌外 申海中月
同九時三〇分 獨唱とピアノ 韓贊貝

あすのもの　十九日（日）

午後零時二〇分（東）野球試合實況（第二放送に依る）東京六大學野球聯盟リーグ戰
同一時 野球試合實況――京城實業野球聯盟リーグ戰
同四時二〇分（東）夏場所大相撲實況（第二放送に依る）
同六時（東）管絃樂（解説付）歌劇『カルメン』組曲 日本放送交響樂團
同六時四五分 講演 議員選擧に就て 總督府地方課長 西岡芳次郎
同七時三〇分（大）浪花節 北海名當の復讐 鷲濱幽靈 酒井雲
同八時五分（大）俚謠 七福神踊 伊賀上野町小玉町有心歌
同八時二〇分（名）新内 梅雨衣 醉月情話 富士松春太夫外
同八時四五分（東）歌謠曲 市丸
同九時五分（大）詠唱管絃組曲 武岡鶴代外

講演……午後九時　交通道德に就て　警務局長 池田清

◇朝鮮◇ に於きましては鐵道軌道の普及未だ十分ならざる關係上、自動車交通事業は、交通機關として一層重大なる使命を有して居る譯で、從て益々自動車取締規則を根本的に改正した所以のものは、一つに此の重要なる使命を遂行せしめる爲め、其の健實なる發達を助長し、一面街頭の交通に不安恐怖なからしむる事に其の主眼を置いたのであります

◇交通◇ 事故の原因には幾多の問題がありますが最も緊要な事は一般國民の交通道德の普及發達に在りと信じてをるのであります。然るに我が朝鮮に於きましては遺憾ながら交通訓練が甚だ不徹底で朝に夕に悲慘なる事故を惹起して居る樣な情況であります。此の點は世界の三大強國を以て誇る大國民として大いに反省し自覺せねばならぬ事と存じます。

◇今回◇ 京畿道が交通安全週間を實施したる理由も以上の目的達成の爲に外ならぬのであります。本週間の實施は交通思想の普及發達に相當大なる效果を齎しましたがこれ偏に官民各位の一致協力に依る御援助の賜でありまして、深く感謝の意を表しますと共に、更に、將來に於きましては、より以上の御援助と御協力を懇願してやまない次第であります

コドモジカン　お話と管絃樂　夕六時東京より

今日は國際善意デーです。まづ初めにガンドレット恒子先生が國際善意デーについてお話をして下さいます。ガンドレット恒子先生は國際子女親善協會の會員、國際的運動のために努力してをられます。お話の中の英文宣言を朗讀する森泰子さんは東洋英和女學校の五年生、お話のあとで各國の國歌を飯田賓氏指揮の日の丸管絃樂團が放送します。飯田賓氏は東京音樂學校出身のチエロリスト

一、お話 國際善意日とは？ ガンドレット・恒子　英文宣言朗讀 森泰子

國際善意日は今から十四年前にイギリスのウエルスの子供さんたちが始めた運動で、毎年五月十八日を國際善意日と定めこの日には世界中の子供達がお互ひに仲よくしようとお約束をすることになつてゐます。私は何故五月十八日を國際善意日を定めたかそしてこの日には何をするかといふ樣なお話をいたします

二、管絃樂 日の丸管絃樂團　指揮 飯田賓

日本國歌、イギリス國歌、イタリー國歌、ドイツ國歌、滿洲國々歌、フランス國歌、アメリカ國歌を放送いたします

講演　午後六・二五 東京より　ラヂオの將來　遞信省工務局長 梶木剛

先づラヂオが米國に於て出現してから、本邦に於ては遞信省の實驗時代を經て、東京放送局が設立せられ、今日の隆盛に至つた經過を述べ、次にラヂオの技術的の進歩の狀態を紹介し、更に我々の文化生活に對するラヂオの效用の進展事情から、ラヂオ電波の各種の方面への應用、例へば無線寫眞電送、テレビジョン、航空機の無線電波案内その他に就て述べ、最後に放送施設の擴張の問題、例へば同一周波放送、超短波放送、有線放送、晝間のみの放送局等の問題についてもお話する

落語　水中の黄金　夜七時半・京城より　三遊亭圓馬

◇……勝川君が凸山君を訪ねて金儲けを教へて呉れと談じ込む、行動を共にするなら教へようと云ふ。一回で十萬圓になるか百萬圓になるか見當がつかん、しかも約二時間の勞働、時間は眞夜中といふので勝川君さては一件かと落膽したがさうではなく、江戸砂子といふ本を取り上げた凸山君の說明によると

◇……徳川家康江戸入りの時諸藩から種々所領の名産を祝ひとして贈つた中に佐渡の國からの御金棒が百本船を港へつけ荷揚げの前夜暴風のため船は轉覆黄金の行方知らずそのまゝになつて今日に及んでる、宮戸川が丁度金の沈んだ位置になる之を探すんだとの説明に話ち賛成

◇……水泳不能の二人が準備の超特大ガラス瓶で勝川君が潛水陸から送話のゴム管で司令を下す。川底右往左往燦と輝く夥多ののべ棒途に發見したが手が出なかつた

朝鮮郵船定期出帆　△印ハ船客御斷り

◉北鮮新潟連絡船開始

新京丸（重噸四、一〇二噸）定員一等十二名、二等四十三名、三等百二十八名

雄基	三ノ日	午前六時發
羅津	三ノ日	午前八時着　午前九時發
清津	三ノ日	正午十二時着　午後五時發
新潟	五ノ日 七ノ日	正午十二時着　午前十一時發
清津	九ノ日	午前八時着　午前十一時發
羅津	九ノ日	午後二時着　午後五時發
雄基	九ノ日	午後七時着

北鮮 横濱直行　長白山丸 羅津十八日 雄基十九日 清津二十日　東京―清水―名古屋―阪神―關門コース
北鮮 東京行　長壽山丸 雄基二四日 清津二五日 元山二七日　釜山―關門―大阪―名古屋―清水―横濱寄港
○急行船 關門―名古屋―清水―横濱寄港
西鮮 東京行　盛京丸 雄基十日 清津十二日 元山十三日　釜山―關門―大阪―名古屋―清水―横濱寄港
△佐賀丸 仁川三日 群山五日 木浦六日
△咸鏡丸
北鮮 名古屋行　新義州三日 鎭南浦一日 仁川三日　釜山―博多―關門―阪神寄港
○陸軍運輸部御用船 關門―廣島―阪神寄港
北鮮 大阪行　立神丸 雄基六日 清津七日 元山九日　釜山―博多―關門―神戸寄港
榮江丸 雄基十七日 清津十八日 元山二十日
漢江丸 雄基二十日 清津二二日 元山二三日
西鮮 大阪行　○南部線 釜山―關門―神戸寄港　環島丸 仁川二日 群山二五日 木浦二六日
釜山丸

嶋谷汽船定期出帆

朝鮮總督府命令航路 朝鮮北海道大連線　×印ハ樺太行

大連直行（三等七圓）
仁川出帆（代理店日鮮海運株式會社電話五〇）　明石丸 六月五日　朝海丸 六月十三日　×天海丸 五月二十三日　日本海丸 五月廿八日
裏日本、北海道、樺太行（各地急行）
鎭南浦出帆（代理店日鮮海運出張所電話五三九）　×明石丸 六月十日　朝海丸 五月十七日　×天海丸 五月廿五日　日本海丸 六月二日
仁川出帆（代理店日鮮海運株式會社電話五〇）　×明石丸 六月十二日　朝海丸 五月十九日　×天海丸 五月廿七日　日本海丸 六月四日
群山出帆（代理店群山海運會社電話一四）　朝海丸 五月二十日　日本海丸 六月五日
木浦出帆（代理店鮮海運出張所電話八四）　朝海丸 五月廿一日　日本海丸 六月六日
釜山出帆（代理店澤山兄弟商會電話四〇〇八）　×明石丸 六月十四日　朝海丸 五月廿二日　×天海丸 五月廿九日　日本海丸 六月七日
浦項出帆（代理店浦項運輸會社電話二三）　朝海丸 五月廿三日　日本海丸 六月八日
內地寄港地 境、宮津、舞鶴、新舞鶴、敦賀、伏木、船川、函館、小樽、大泊
各廳命令航路 北海道＝北鮮線　笠戸丸 定期
北陸、北海道行
雄基出帆（代理店國際運輸支店電話二七）五月廿一日 六月十一日
清津出帆（代理店國際運輸支店電話一八）五月廿一日 六月十一日

仁川代理店 朝鮮運送會社　群山代理店 群山海運會社　木浦代理店 朝鮮運送會社　元山代理店 大池回漕店　城津代理店 朝鮮運送支店　清津代理店 國際運輸支店　雄基代理店 國際運輸支店

日本郵船定期出帆

北鮮線 博多直行―神戸寄港　漢城丸 仁川三日 群山四日 木浦五日
金剛山丸 新義州 日 鎭南浦 日 仁川 日
新義州丸 新義州 日 鎭南浦 日 仁川 日
敦賀行（新舞鶴―舞鶴―宮津―境港）　慶安丸 雄基三日 清津三日 元山五日
鹿兒島・三角行（釜山―博多―長崎寄港）　錦江丸 仁川三日 群山一日 木浦二日
○博多直行船 長崎寄港　清津丸 大連七日 仁川二日
西清津行　平安丸 仁川 日 鎭南浦 日 釜山 日
北鮮 上海・青島行　平安丸 清津 日 釜山 日
上海行　平安丸 仁川十五日 清津 日 青島延長―群山―木浦寄港
青島行 會寧丸 仁川二十日 鎭南浦二日 安東―芝罘―大連寄港
大連行 錦江丸 仁川二日 鎭南浦 日　清津丸 仁川四日 鎭南浦五日
浦鹽行 漢江丸 元山五日 清津八日 雄基九日
△乘船賃金低廉船中食事附
△右ノ外臨時臨時船ヲ配船致シ船腹ノ潤澤ヲ期シ居リマス
日本郵船定期出帆
京城行 五月十六日 五月二十三日 五月三十日
歐洲行 諏訪丸 六月一日 ……
桑港行 大洋丸 ……
濠洲行 北野丸 ……
朝鮮郵船株式會社 京城南大門通リ五ノ一 代表電話本局四一一九五番
仁川出張所 電話長三五一番　元山支店 電話四〇一三番　釜山支店 電話三一四番
京城代理店 電話本局四七〇〇番
仁川代理店 朝鮮運送會社　群山代理店 群山海運會社　木浦代理店 朝鮮運送會社　元山代理店 大池回漕店　城津代理店 朝鮮運送支店

仁川汽船株式會社 出帆廣告

海州線 直航 隔日出帆 鎭南浦―海州連帶貨物取扱
長淵線 各驛ト船車連帶貨物取扱 毎月五回出帆
仙殷線 寄港地＝龍湖島、蘇江、德洞、九味浦、杏湖、大青島
唐津線 隔日出帆 寄港地＝漢津、孔浦里、富里浦
喬桐線 隔日出帆 寄港地＝南元浦 自動車連絡取扱
德積線 隔日出帆 寄港地＝瑞山、泰安、自動車連絡取扱
席毛里線 毎月二十三回出帆 寄港地＝信島、仙水、乾坪、注文島
馬山線 隔日出帆 寄港地＝外島、靈興島、大阜島
白石浦線（忠南牙山郡）毎月六回出帆
此ノ外ニ沿岸各方面行貨物取扱
仁川港町二丁目 仁川汽船株式會社 電話五一番庶務 一四〇番發送係

嶋谷汽船株式會社

城津出帆（代理店北鮮商船社電話一二三）五月廿二日 六月十二日
西湖津出帆（代理店富田商店電話一八）五月廿三日 六月十三日
元山出帆（代理店朝鮮運送支店電話二〇）五月廿四日 六月十四日
內地寄港地 伏木直行、新潟、酒田、船川、青森、函館、小樽
◇各船共最新式優秀貨客船ニシテ娯樂施設完備ス
切符發賣所 前記各代理店並各地ジャパンツーリストビューロー
案內書進呈 本社及代理店ヘ御申越アリ次第各號航路案內書御送リ致シマス
神戸市神戸區明石町 嶋谷汽船株式會社

仁川出帆豫定

●名古屋、京濱 關東丸 五月十一日
●阪神 玉榮丸 五月十一日
●阪神 泰仁丸 五月十二日
●京濱 日興丸 五月十二日
●名古屋、京濱 百福丸 五月十三日
●阪神、清水、京濱 三大寶丸 五月十六日
●阪神 大連丸 五月十七日
●阪神 大東丸 五月十九日
●阪神 五眞盛丸 五月二十日
●阪神 漢城丸
追而天候及前港船迄其他驟變ニ依リ豫定ヲ變更スル場合可有之モ本會ハ其ノ責ニ任ジ兼ネ候間豫メ御諒承相成度候
仁川府本町四丁目二日鮮ビル二階
鮮航同盟會 仁川支部 電話八六七番

北九州商船株式會社 釜山出帆廣告

博多行 珠丸 隔日偶數午後十一時
對馬壹岐、長崎行 博丸 毎五日目午前十時
詳細ハ左記へ御照會被下度候
釜山第一棧橋 北九州商船株式會社出張所 電話二四一一番

仁川出帆（代理店日鮮海運會社）

大連直行 東祥丸 四月二十一日
鹿兒島、三角、長崎、博多行 東祥丸 四月二十八日

新義州・安東出帆（代理店日鮮海運會社）

仁川經由、九州各地行 東祥丸 四月二十五日
詳細ハ左記へ御問合セ被下度候
仁川府本町四丁目 鮮日海運株式會社 電話長五〇番長一〇八番

阿波共同汽船出帆

威海衛、芝罘、大連行 利通號 五月廿一日午前 時入港 五月廿二日午前 時出港
威海衛、芝罘、大連行 第三十六共同丸 五月十七日午後 時入港 五月十九日午前 時出港
鎭南浦、大連、天津行 長山丸 五月廿七日午後 時入港 五月廿八日午前 時出港
◇朝鮮鐵道局主要驛ニテ連絡荷物取扱仕候 乘客切符發賣所 京城三越支店內 ジャパンツーリストビューロー案內
代理店 仁川海岸町四 野口商會 電話二四番・一三七番

大阪商船定期出帆

北鮮阪神行（門司經由）急行 ○內、滿鮮連絡優秀客船
貴州丸 六月三日　武昌丸 五月廿四日　慶運丸 五月廿七日　河南丸 五月卅一日
清津午前十時　雄基午前二時＝門司發翌々日午前十時
北鮮臺灣行 江蘇丸 清津發五月卅一日 清津、城津、興南、博多、長崎、鹿兒島、基隆、高雄行
大連內地直行 毎日發 日滿連絡
朝鮮、滿洲主要驛ニ於テ船車連絡切符發賣
大連發 午前十時 門司着 午後一時發 神戸着 早朝
あめりか丸 扶桑丸 吉林丸 熱河丸 うらる丸 ばいかる丸 たこま丸 うすりい丸 はるびん丸 しとる丸
門司基隆直行 毎五日目發 內臺連絡船
高千穗丸 瑞穗丸 蓬萊丸 門司發正午
詳細は左記へ御問合せ下さい
大阪商船株式會社 京城出張所 京城府南大門通三丁目一〇六 東京火災ビル四階 電話本局長一〇三〇番
鮮內代理店・案內所 清津 雄基 羅津 國際運輸會社　仁川 慶田組　釜山 釜山商船組
案內所 ジャパンツーリストビューロー 京城三越、平壤三中井、釜山三中井、安東大和協

法人登記公告

順川產業組合（變更）昭和拾年四月貳拾參日主タル事務所ヲ左記ノ通リ變更ス順川郡順川面舘上里八五番地ノ參
同（變更）理事監事任期滿了ノ處昭和拾年四月貳拾參日組合員總會ニ於テ左記ノ者選任セラレ同日就任シタリ順川郡順川面舘上里八四番地ノ參理事二森村大順川郡順川面舘上里七九番地監事金斑川郡順川面舘上里壹四九番地趙敬順川郡仙沼面桃與里七貳壹番地金炳鎬

商業登記公告

同（變更）昭和拾年參月參拾壹日現在出資總口數及拂込ミタル出資ノ總額ヲ左ノ通リ變更ス出資ノ總口數壹千六百拾七口拂込ミタル出資ノ總額金壹千六百拾七圓也
右昭和拾年五月八日登記
平壤地方法院順川出張所

株式會社朝鮮殖產銀行（變更）昭和拾年四月參拾日左記ノ通リ社債償還ニ依リ其ノ社債殘額ヲ左ノ通リ變更ス第六拾七回社債殘額金壹百五拾七萬圓也
右昭和拾年五月壹日登記
全州地方法院

法人登記公告

鳳翔產業組合（變更）昭和拾年參月參拾壹日現在ニ依リ出資ノ總口數及拂込ミタル出資ノ總額ヲ左記ノ通リ變更ス出資總口數九百五拾六口一、拂込ミタル出資總額金九千百四拾貳圓也
右昭和拾年四月貳拾六日登記
全州地方法院

法人登記公告

鐵原金融組合變更監事任期滿了ノ處改選ノ結果左記ノ者再選重任ス金東滿、任昌鎬、黄漢淳
右昭和拾年五月八日登記
京城地方法院平康出張所

外科　植村病院

京城永樂町二丁目　院長醫學博士 植村俊二　副院長 河野武　電話本局二七一〇 二一九七（病院）（自宅）

頭痛と歯痛に　一散効匪　のんできく　神經痛、ロイマチス等に

花が咲いて歯痛がなほつて　はれやかく　各地藥店にあり　定價三十錢ヨリ

特許 便所くさみ止 イマヅ芳香油 臭氣を止め芳香を發す 目下長崎附近賣出中

●模範的頭痛薬！胃腸をこわさぬ ノーシン●